工商晚報
THE KUNG SHEUNG EVENING NEWS
督印及承印：工商日報有限公司
香港灣仔分域街十八號
各部電話：編輯部 採訪部 營業部 廣告部 社長室 總編輯室 經理室 秘書室 中區辦事處
七三〇七〇六 七二〇六二七 七二三四九二 七二九三〇七 七三〇七〇八 七二七二八二 七二四八五四 七二七二式二 七二七二六一 七二七二叁二 二式五四九五 二式一式三八
電報掛號二〇七五五 郵箱六二號
九一六七號
出紙兩大張售價壹毫

軍警圍搜裕華

便衣警探先行入內 軍警在外嚴密佈防 搜索行動卽告開始

【本報訊】軍警聯隊今晨又主動出動圍搜九龍彌敦道與佐敦道交界之「裕華國貨公司」。

這次軍警聯合突擊搜查「裕華國貨公司」是警方首次圍搜本港的所謂「國貨公司」，在今晨十時半，一隊便裝警員喬裝顧客分別混進了「裕華國貨公司」內。在便裝警員混入「裕華國貨公司」內七分鐘後，大隊警方防暴隊分別自各方開抵現場，該公司職員企圖發出警號關閉大門前，一隊便裝警員已進入該公司內展開搜索。

與此同時，一連啹喀兵團由麥加倫少校率領亦抵達現場，在彌敦道與佐敦道一帶架起鐵馬並負責疏導該區交通，在啹喀兵團在附近佈防後，大隊軍裝警員再次進入「裕華國貨公司」搜索。

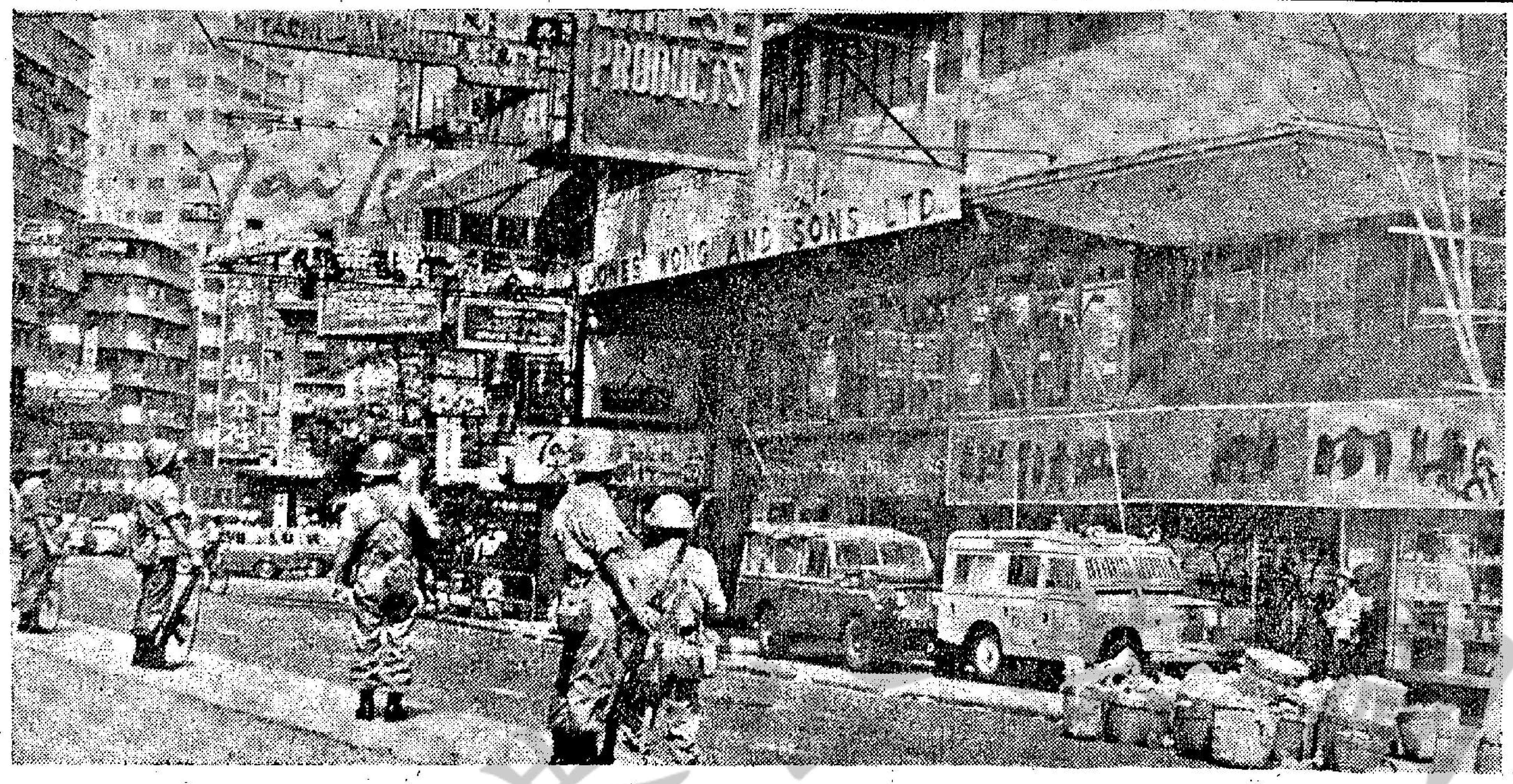

軍警今晨聯合出動圍搜佐敦道「裕華國貨公司」。

裕華牆上與貨物 貼滿煽動性標語 並搜出防毒面具

警方這次出動圍搜「裕華國貨公司」是由總警司史泰田九龍東區警司梅禮及九龍西區陳警司三人率領。

警方搜查隊伍分三路進入這間十五層高的樓宇，其中兩路是分別由該公司地下的兩度大門進入，另一路則是由電梯進入。

在這幢十五層高的樓宇內其中有幾層是住宅樓宇，警方曾勸諭住戶在警方人員進行搜查時，不可隨意走動以免妨礙警方人員工作。

警方人員在展開搜查中，均未有遭遇到任何抵抗。

據說：警方是次的突擊搜查是由於昨晚有兩部軍車在行經「裕華國貨公司」門前時被投擲兩枚炸彈，因此懷疑該兩枚炸彈可能是由該樓宇內擲下的。

警方在搜查中發覺該公司有三層樓宇的牆上柱上及部份貨物內均貼有煽動性的標語。

警方一名搜查隊伍的官員表示他很奇怪該公司還積壓貨物貼上煽動性標語的經營手法。

在該公司三樓的一個貯物室內警方又搜出一袋防毒面具，眼鏡及煽動性的標語。

截至今午十二時警方人員仍在繼續搜查中，而該區的交通則將在稍後恢復。

警方並在該大廈一住宅內搜獲大批石彈。

軍車昨夜駛經裕華 曾被投擲炸彈 懷疑該兩炸彈係由該樓宇拋出

廣州市武鬥 有重大傷亡

【本報訊】南自廣州抵港的旅客證實工商晚報昨日有關廣州鐵路工人與「紅衛兵」打鬥引致鐵路被封鎖的報導。

昨午據一位四十多歲中年婦人偕同一位十多歲女兒自廣州返港的旅客說：廣州現時已混亂不堪，擁毛的「紅旗派」與反毛的「保皇派」（按擁毛派指擁劉少奇派爲保皇派）連日俱在大東門的東華大道，城西龍津路，豐寧路及市中心區惠福路等地區，從天下午都展開流血武鬥俱有人命傷亡。

今日天氣

天文台報告，熱帶風暴「蘭爾」，今晨六時位於長崎之西約二百五十哩，以時速九浬，向西北吹。由海南島起，一低壓槽向西伸展，橫過南中國海至巴士海峽，然後向東北越過琉球。預測吹微風，大部份係南風，天色晴朗，午後氣溫可能高達攝氏三十三度。今晨十時室外氣溫紀錄爲攝氏[illegible]度，濕度爲百分之七十八。

「彈影驚魂」 中區友邦行門前發現紙皮盒 檢驗之後裡面是葯水與葯丸

【本報訊】中區友邦行門前，今晨又發生一宗「彈影驚魂」，一盒寸方八寸之紙皮盒，被懷疑是一顆炸彈，使當地繁忙交通，改道逾半小時，經過軍火專家的研究，實際上却是一些日本藥水和一些德國藥片，此外，就是一些似乎是具有爆炸性的炸藥。

據說：警方於今晨十時許接獲一項報告，該報告說：大道中友邦行附近一條小巷中發現一個紙皮盒，被棄置該處，疑爲有爆炸性物體。

警方接報，立卽動員大隊警員馳抵現場，並將中區大道中雪廠街與畢打街一段車輛交通封閉，由軍火專家親自處理該可疑物體。

十時二十五分，軍火專家已將該丁方八寸之紙皮盒開啓，但發現盒內藏有若干日本與德國製藥水藥丸，還有一小撮似乎是炸藥的黑色粉劑。

軍火專家爲着深一步研究，曾將該黑色粉劑，用火柴燃點着，但終於證明是沒有爆炸性。

因此，「彈影驚魂」到此終結，交通全恢復，警方收隊，但當地交通已被改道逾半小時。

港商在星洲 商設廠問題

【新加坡廿七日合衆國際社電】經濟發展委員會一發言人星期三稱：香港商家繼續提出有關在此間設廠之展望的查詢，他說：本月首兩星期內，平均每日接獲兩宗查詢。上月僅共三十六宗。香港商家曾向此島國申請土地與工廠地盤，其中若干人已獲移民與簽証方便，以

家地盤。同時，此間並已批准發給簽証予高級管理人員，以便前來協助設立新廠及訓練本地……此間設廠者包括酒店，製藥廠，木廠，鋁質用具，折船用具及電器用具。

港島地區巴士 六週內復常態

……個星期之內恢復常態。

昨日在島上行駛之巴士，已經增至相當於全數巴士之一半強。

中華巴士公司發言人高民稱，目前最重要之問題，係車輛何時能有人駕駛。新人現正積極訓練中，大約五六個星期便能出動。同時，舊人申請復職，因細心審查，亦需相當時日。

但九龍方面，情況似難逆料，「九巴」經理杜信昨日祇能說，需要相當時間方能將三千五百空缺填補。不少舊人經已申請復職，而錄取之新人則須訓練。

該公司原有七百輛車行走，昨日市區內祇有一百八十七輛開行，郊區則有五十三輛。

至於電車公司，昨日在上下班時間有一百一十五輛電車及二十輛拖車行走。該公司現亦面臨訓練新人問題。

小評 西區電車站的爆炸

禽獸不如的共黨暴徒，昨天在香港西區電車總站暗置一個計時炸彈，在市民候車期間發生爆炸，當場炸傷九人，除六名爲成年男女外，有三人是聖瑪加利女校的幼年女學生，她們正要聯袂候車返校交學費，不意也爲爆炸所傷害。這些滅絕人性的共黨暴徒，在光天白日之下幹出此兇殺事件，全港市民，無不髮指，同表憤慨。

這次被炸受傷的全是「中國人」，又一次事實證明，共黨暴徒是一切人類的公敵，目前生活在香港的僑胞，不管你對共黨的情緒如何，都會隨時隨地受到這些獸性的暴徒危害。尤其在港政府一再搜查那些共黨機構和逮捕了若干左派敗類後，他們自知末日來臨，「怕得要死」，已不惜將香港僑胞作爲他們殺人放火的目標，昨天西區電車站的被炸，和九龍又有四部公私汽車被焚燬，皆爲共黨暴徒此類垂死掙扎的暴行。

直至目前爲止，香港警方雖然對維持法紀盡了最大努力，港府也頒佈了不少緊急法令，但仍不足消滅共黨暴徒的恐怖行動，其癥結爲何，就很值得檢討。我們以爲，「除惡務盡」與「治亂用重」應爲對付此等暴徒的不易原則，「一家哭」與「一路哭」的大利害分別，是港府當局必須有所取捨的。

惠刊本報廣告 請電七三〇七〇八接洽

腸胃病自然療法

有什麼辦法用食物提煉的元素來醫治腸胃病呢？現在已經發明了，這種辦法叫做自然療法，把腸胃病醫好後，以後整個腸胃比未病前更爲強健。

「六〇〇〇——抗病茶」，乃營養素及抗病素混合之植物性精華，味道清甜，男女老幼均適合飲用，其功效最卓著者，能自然治療各種腸胃病，不論是胃酸過多，胃潰瘍，十二指腸潰瘍，胃脹痛，消化不良，便秘，胃口不佳，口舌損爛等。「六〇〇〇——抗病茶」，自一九六六年八月起面世以來，已治癒腸胃病患者無數，使彼等腸胃機能增強，無需經常延醫診治及服食胃藥，永遠擺脫腸胃疾病纏綿的苦楚，使精神、生活堪致前所未有的愉快。

腸胃乃人體生命之根源，生活於繁忙都市的人士，患有輕、重腸胃病者特多，由於百病皆由此引起，因而防病於未然確屬必要，香港發明協會有見及此，特向港九市民公開介紹，以証明「六〇〇〇——抗病茶」對腸胃機能增強的卓越功能，及對腸胃病徹底自然操治之特點，現進行公開贈飲及奉送詳細說明書。凡認識腸胃健康重要性的個人或家庭，特別是久患腸胃病屢醫未癒者，均歡迎來信或電話接洽，將按地區（暫以港九市區爲限）及登記先後，贈送五安士裝濃縮之「六〇〇〇——抗病茶」一瓶及說明書一冊。此項贈飲乃屬介紹性質，無需付任何費用。倘試飲後而感覺需要訂飲者，可逕向本公司接洽。接洽贈飲電話：八九九一〇六，每日上午九時至十二時，下午一至六時，晚上七至十時，或來函九龍佐敦道碼頭側文華樓十號三樓香港發明協會有限公司。

港九眼鏡有限公司經營
九龍眼鏡公司
董事長：美國光學博士黎伯堯
總寫字樓兼行所尖沙咀康和里五號後座 電話六六五二八八
門市部：彌敦道五六三號（卽廣華醫院對面）
門市部：彌敦道七五六號D（卽太子道口樂宮戲院後面）
門市部：尖沙咀康和里五號（卽加拿芬道富麗酒店左鄰）
門市部：香港皇后大道中萬宜大廈U字樓十八號室近電梯口
大陽眼鏡 隱形眼鏡 驗光眼鏡 風塵眼鏡
減售 半價 酬賓
副副原庄對對可靠
名廠名牌包羅萬有
五光十色美不勝收
明碼半價爲酬賓友
驗光眼鏡五元可購
請來參觀當知非謬
隱形眼鏡馳名宇宙
殷勤嚮導遊環全球

意大利雪柜之王
Zoppas
雪白
雪白牌

式樣齊備 由小至大
雪白牌雪柜
最凍 最靜 最耐用 最省電 最新款
雪白牌雪柜分期付款,交款便利,遍佈港九五十餘家之香港上海滙豐銀行均代收款
各大雪柜經銷商均售
總代理：東泰貿易公司
香港太子大廈十六樓·TEL.230674

美國威士汀廠特約製造
WEATHERITE
LICENSED BY Westinghouse
惠風牌 冷氣機·電風扇·電雪柜
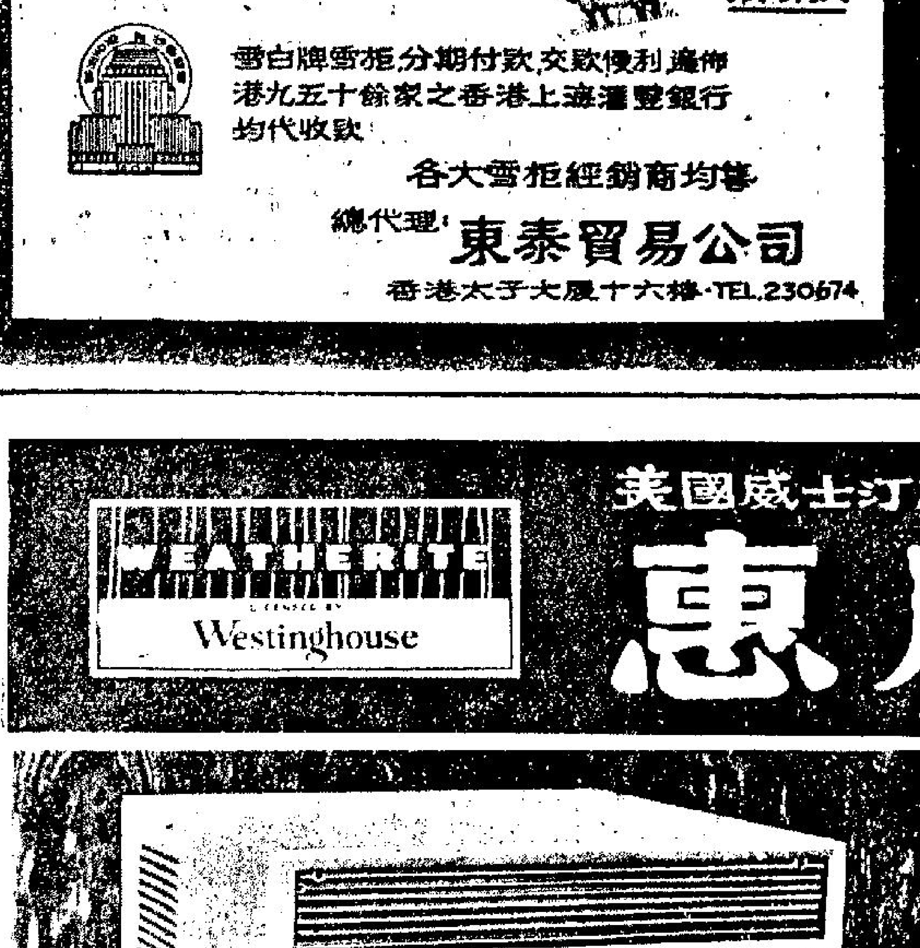
由895元起,首期250元

由99元起

由650元起,首期160元
可分期付款
歡迎參觀選購
中國冷氣有限公司
電話：229025
陳列室：中環德輔道中37號
銅鑼灣怡和街17號
電話：773459
九龍柯士甸道102號
電話：671646
或各大電器雪柜公司有售
全港銷售最多 外銷達廿五國
政府及各大公私机構普遍採用
性能優越·款式華貴·耐用可靠·售價最廉

戴高樂因口出狂言 加人唾罵狼狽離境
演說時有彈痕在附近發現

【蒙特里廿六日路透社電】法國總統戴高樂因受到加拿大聯邦政府强烈譴責之故，經於本月提早一天由加拿大乘返法國。

那架「波音」式總統噴射機，在加拿大軍樂隊爲保持其禮儀高奏法國國歌之際，由蒙特里爾機場起飛。

「戴高樂萬歲」的口號，與來自機場台地的輕蔑噓聲雜在一起，以千計的魁北克人，曾集在那些台地向那個法國總統送行。

【蒙特里爾廿六日美聯社電】警長卡丁諾星期三稱：一顆打破蒙特里爾市政廳一辦公室之窗戶，並射入牆壁的子彈，可能並非於法總統戴高樂在附近演說時發射。

警方曾進行調查這顆子彈於戴氏星期一晚在市政廳一陽台發表演說時發射的可能性。該子彈係在距離戴氏站立之地方，約二百呎的一個房子內發現。

卡丁諾說：戴氏發表演說時，該房子內有保安隊，他們在時窗戶未射破。他說：該子彈可能於星期一深夜或星期二清晨，由一架過路汽車發出，其時戴高樂已離開市政廳許久。他又說：「戴高樂總統之生命並未遭受危險，而且並無子彈從他的腦袋附近射過。」

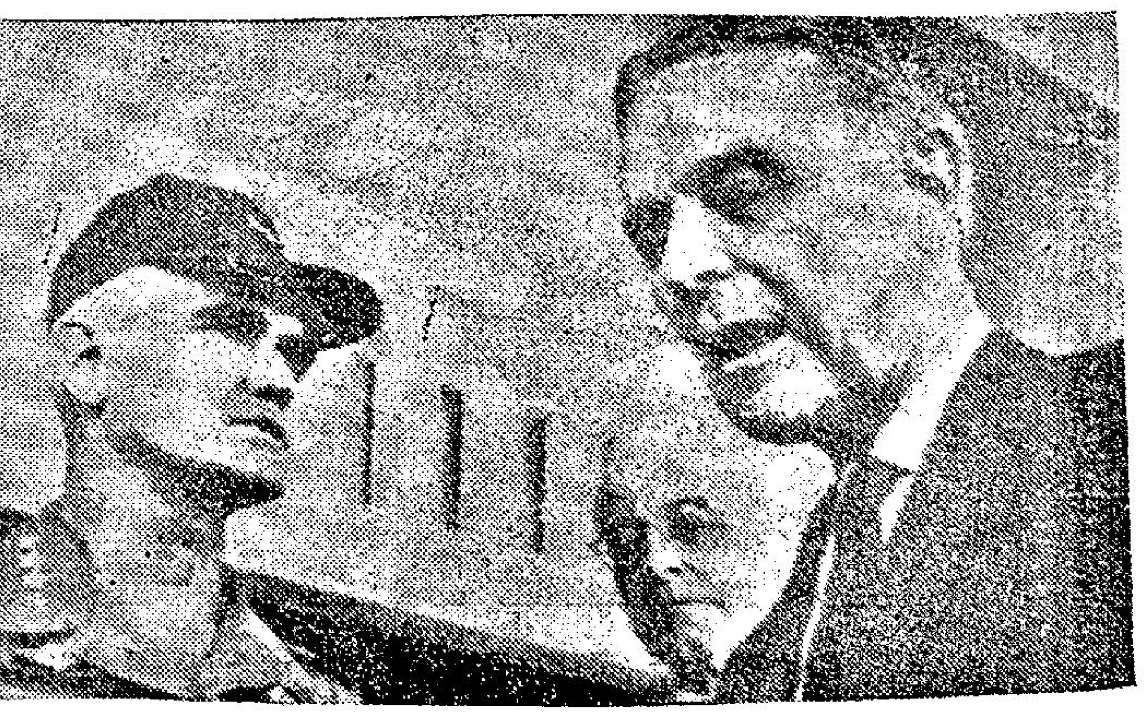
白宮特使泰勒將軍（右圖）於本月六日在西貢啓程前往曼谷之前，曾在西貢與南越美軍司令韋斯摩蘭將軍（左圖）會談。詹森派遣的泰勒和克里福兩人，刻正旅行亞洲，俾設法獲得較多盟國部隊參加越戰。圖中爲美駐南越大使彭克。（合衆國際社無線電傳眞）

日一代表團獲華府意向 將赴河內斡旋和平
泰勒離西貢轉曼谷

【華盛頓廿六日路透社電】美國務院發言人今天告訴記者說：日本社會黨的一個代表團，在獲知美國當局的意向的情況中，將於九月初前往河內。

前往河內的代表團，是由該黨主席佐佐木更三率領，團員包括有該黨國際事務局主任松本七郎。

麥克羅斯基說：該小組曾與駐東京美國大使館官員，討論他們前往河內的計劃。他們並向大使館表示：他們有興趣於今年稍後時間前往華盛頓。

【西貢廿六日美聯社電】美國總統詹森的特使泰勒將軍於星期三日完成對南越的歷時三天的訪問。他說：他對於越南的武裝部隊的改善，獲得非常深刻的印象。

該位前任美國駐西貢大使在與詹森總統的情報顧問委員會主席克里福過訪亞洲各國，他在機場時亦翻資記者，指他們偶爾地對於越戰用一般的規則來解釋。

但是他又承認：這些一般性的規則也是傳返華府的官方消息的危險。

泰勒和克里福，離開西貢轉飛曼谷。

【曼谷廿六日美聯社電】詹森總統的兩位特使於星期三日抵達曼谷，與泰政府舉行高階層的會談。

他們就是前美國駐西貢大使泰勒和詹森總統的情報顧問委員會主席克里福。他們乘搭美國空軍「七〇七」編號機從西貢飛到這個亞洲和太平洋旅行的第二站。

克里福說：他和泰勒將與泰國總理乃他儂就有關越戰的進展舉行會談。他說：我們的任務是雙重的，我們帶來詹森對有關越戰的意見。我們希望獲得各國元首對戰爭的意見，以作爲我們全盤戰略的參攷資料。在目前並無任何由各國元首舉行第二次高峯會議的具體計劃。

柯錫金對日外相三木表示 不惜與毛斷關係 以換取越南和平
指美將越戰升級阻嚇中共不敢插手

【東京廿七日美聯社電】「讀賣新聞」今天說：蘇聯總理柯錫金曾說：蘇聯準備冒與中共斷絕關係的危險，來獲致越南和平。

該報報導一項來自華沙的電訊說：柯錫金於上星期六在莫斯科與日本外相三木武夫會談時，曾作這項表示。

該報說：柯錫金曾提出克姆林宮對美國的和平努力的條件，包括美國無條件，無限期地停炸北越。柯錫金曾向三木强調：如果美國不實行這些條件，則蘇聯決定竭力幫助河內。三木於訪問莫斯科後，現正在波蘭訪問。

「讀賣新聞」說：柯氏曾告訴三木，他於上月在格拉斯波羅的高峯會談中，曾將蘇聯的立場告訴美國總統詹森。當時，詹森對柯氏的解釋，反應良好。

柯氏曾建議三木與波蘭領袖，進一步討論共黨的和平條件。預料三木在波蘭時，將試圖打聽如果美國停止轟炸北越，河內是否同意進行和平談判。

【莫斯科廿六日法新社電】蘇聯政府「消息報」今晚說：美國在越南的升級計劃，除了成功地使中共不介入衝突之外，是完全失敗了。

一篇由「觀察員」波里亞諾夫所寫的文章，曾提及美國國家安全委員會於一九六四年所擬訂的一項四點計劃。那就是摧毀越共，轟炸北越，加强西貢政府和使中共不介入。該文章說：除了中共不介入之外，人們可以說，美國的希望都落空了。

它說：「這似乎是奇論，但事實是，北平領袖已發示，美國侵略者已較前更清楚，他們對中共的意向及任何措施，不會感到驚異。」

泰駐越司令抵西貢訪問

【西貢廿六日美聯社電】新近任命南越泰國軍隊總司令乃育少將，於星期三抵達南越，作爲期五日之訪問。

乃育曾與泰大使共進午餐，其後並曾接受美軍指揮部，有關情報與作戰的簡報。

泰國目前有軍隊五百五十人駐南越。泰國已承諾增二千五百人赴南越。

美巨機突出動 猛炸北越砲位

【西貢廿六日美聯社電】數批高飛的「B五二」型轟炸機，於星期三日對北越進行一次罕有的空襲，向駐在十七綫邊境以北北越軍第三四一師的炮兵陣地和被在地下的碉堡，作一次飽和轟炸。

美軍司令部說：這些轟炸機分批對一個幾乎兩哩長和兩哩濶的地區每隔兩小時以密如雨下

參加轟炸的飛機數目並沒有透露，但由那個目標區的面積可見這次空襲較普通的空襲遠爲大規模。這些巨型轟炸機有可能對那些北越軍炮兵陣地投下數十萬磅炸彈。

該目標區剛在非武裝地區以北，並距海岸十四哩的內陸——第三四一師北越部隊就是駐在該處，共軍的重炮最近

以南約七哩掘壕據守的美國海軍陸戰隊，發出厲害的密集炮擊。

馬可斯認爲 越戰可和解

【馬尼剌廿七日美聯社電】「馬尼剌紀事報」今日報導：菲總統馬可斯相信，越戰「終將以談判結束」。該報稱：馬氏係於星期一在馬尼剌總統府，特別接見美國廣播公司記者哈里斯時，發表

非暴力委會首領被捕；底特律火頭蔓延各處

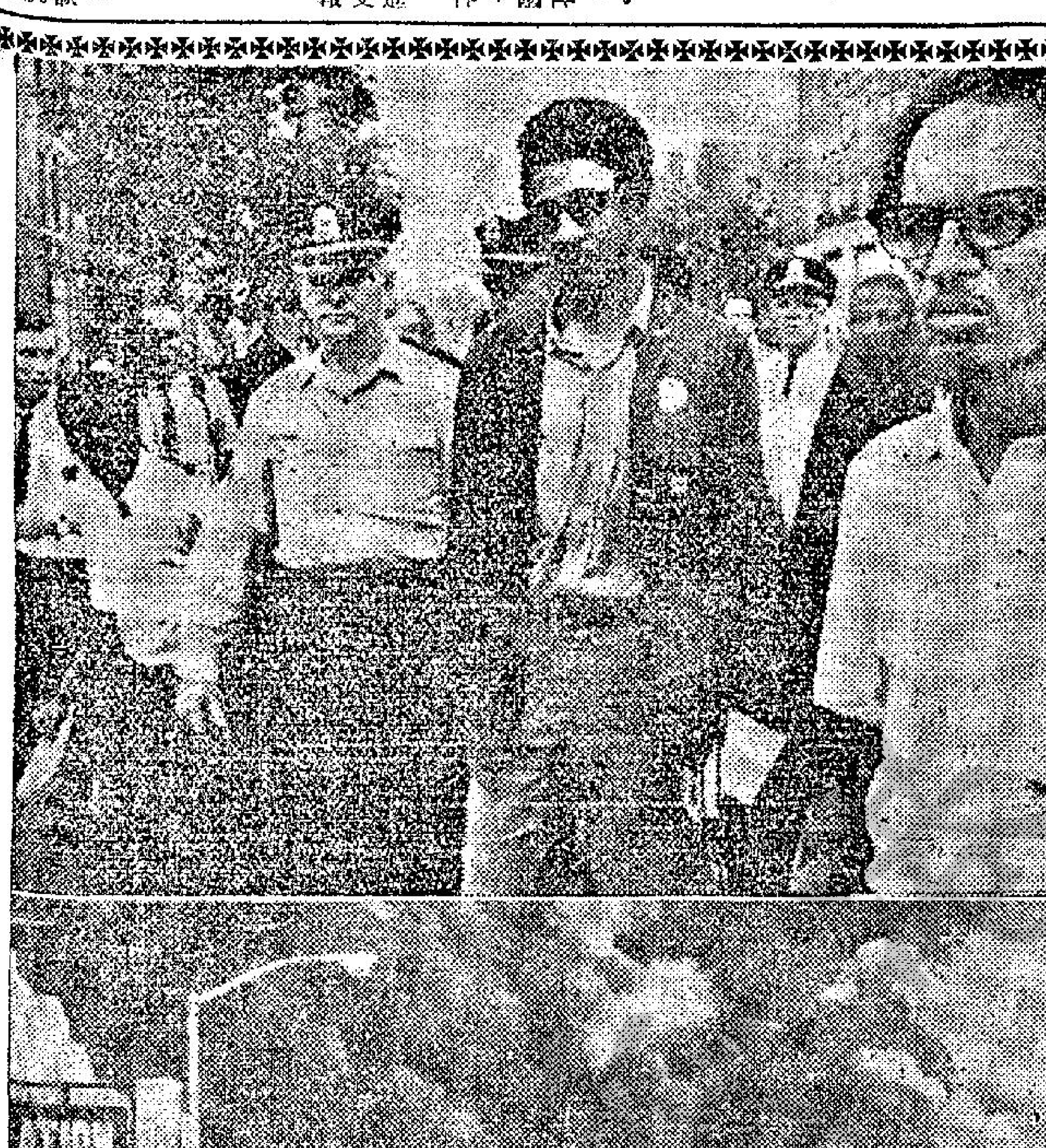

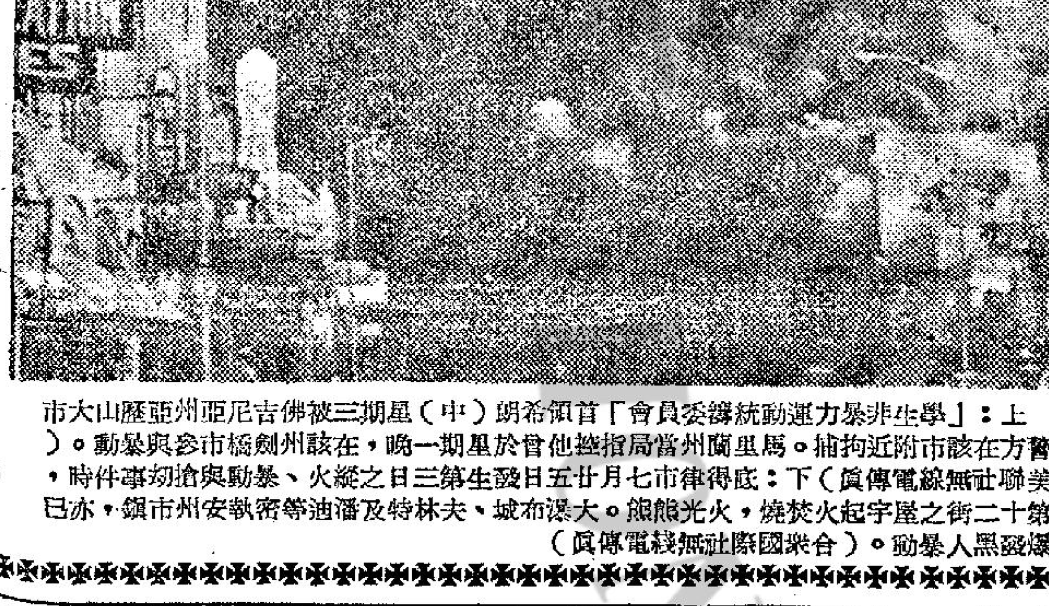

上：「學生非暴力運動統籌委員會」首領胡朗（中）星期三被佛吉尼亞州亞歷山大市警方在該市附近拘捕，他曾於星期一晚在馬里蘭州劍橋市參與暴動。（美聯社無線電傳眞）下：底特律市七月廿五日發生第三日之縱火、暴動與搶劫事件時，第十二街之屋宇起火焚燒，火光熊熊。大火瀰布城，夫林特及潘油等密執安州城鎮，亦已爆發黑人暴動。（合衆國際社無線電傳眞）

渥太華戴高樂道 憤怒居民要改名

【加拿大渥太華廿六日路透社電】此間有一條名叫「戴高樂大道」的街道。這條街上的若干居民，刻在發出請願書，要求把這條街道改名。按：這是戴氏本星期一晚在蒙特里爾市就「自由魁北克」（「自由魁北克」爲加拿大魁北克省內擁護脫離運動者的口頭禪）發表演說後的事態發展。

昨晚，有人自行動手，把此間「戴高樂大道」街名牌上的街名用綠色漆油塗得不見。本市的工務人員，卻於今天把這些街名牌上的綠色油漆刮去。

美國數大城市黑人暴動 局勢外弛內張
底特律市執行鎮壓軍警 仍受暴徒狙擊

【美聯社廿六日綜合報導】截止星期三上午時止，美國各城市的種族暴動情況如次：

底特律：暴動已進入第三晚，死亡總數爲卅三人。

沙吉諾：該城距底特律一百六十公里，至少有八人受傷。

大湍城：有三名志願隊員，於試圖使好事者留在家中時，受狙擊者射擊。

紐約：在哈林區中，由於大雨和進行一項莊嚴的宗教儀式，情況甚爲安靜。

芝加哥：西區有五間大廈被搶劫，但警方說情況已受控制。

在底特律城在下午九時至翌晨五時半，仍然實行宵禁。密執安州長薩尼和國防部長麥南馬尼的私人代表凡斯，經已將其辦事處遷入城內。昨天抵達的聯邦部隊，曾按索那些狙擊者，市警察和州警察及國民防衞軍人員，均担任對於需要維持城內治安的較易任務。

卅三人，已在星期日以來在城內所發生的事件中有卅三人被擊斃，有一千餘人受傷和二六五〇人被捕。據估計：損失有十億美元。

克利夫蘭：曾有炸彈爆炸。

有零星射擊。

鳳凰城：黑人區有零星射擊。

龐迪克：羅徹斯特和英格活的情況，則告平靜。

【密執安州底特律城廿六日法新社電】四天來在密執安州所發生種族暴動風潮，今天逐漸平息下來，緊隨這些暴動之後有卅五人死亡，一千多人受傷，三千人被捕，各項損失估計約有十億美元。

在數個城市，局勢仍然緊張得很，特別以底律特爲然。在底律特城降傘部隊，曾巡邏各街道，搜索據傳仍在城內活動，約有一百名散處各地的狙

教宗結束訪土 經已返回羅馬

【羅馬廿六日路透社電】教皇保祿在土耳其作兩天旅行，俾在九百年宗教分裂後，設法與希臘正教會謀求較密切關係之後，經於今晚間返羅馬。

教皇此次訪問，以跟君士坦丁堡總主教雅典納哥拉斯會談爲其中心，他並曾訪問埃弗薩斯城，據傳聖母瑪利亞曾在那個古城度其餘年。

他說：他這次訪問，經已增加他爲統一基督教而工作的決心。

義大利軍事情報局醜聞

一般人相信，五月間在義大利發生的那樁關於「軍事工作情報局」（現在稱SID）的越軌活動案，已告解決。但有些觀察家，認爲關於該案的消息，仍將續有許多消息，可以聽到。

據已往所發生的而又爲人們所看見的情形，是義大利軍事工作情報局中人，執行任務，已溢出了牠的正常工作和職責的範圍，達到了危險綠。而且又牽涉及某些最有權力和聲望的義大利人物之中。在實際上，這件案子，已被改爲一項某些無名的政治黨派的案件——爲甚麼要用「無名」這個名詞，就因爲義大利國防部長，否認了其中關於政府官員負責的部份，或與制式的政治人物有關的責任。

這件案子的開始，早在二月中旬。當時有一間義大利北部定期刊物「歐洲」雜誌，曾刊出了若干最機密的文件，報導某些自一九五一年與一九六一年之間所發生的涉及國際政治局勢的事情。這些文字，多數是由義大利社會民主黨當時的領袖錫諾薩拉格所執筆。

早在「歐洲」雜誌刊出那些文字之前，另一本雜誌「天文學報」，則已斷言，軍工情報局已失去了該局檔案處庋藏的分類文件一批資料。

義大利軍工報局的特殊正式活動，是從一九五六年開始。他們的目的，並不是在搜集軍事情報，而是在取得某些人物的政治態度，與及他們的工作和金錢活動等等的情報。由於這些工作，某種所謂人事身份調查檔卷，業已建立起來，與及在某些案件中，有關的人物，又被誤解。

一九六〇年，這個機構的活動範圍，已大大地擴展，達到了侵入私人隱蔽的生活方面。例如特別的婚姻關係，不合法的私生子，性生活等等，都被列入工作對象。這就是爲什麼國防部長薛諾爾特里密朗尼抱持的理由之一，他感覺得有責任，不能將一個查詢委員會所發現的，用作檢驗全案的資料，予以發表。

關於義國軍事工作情報局的歷史，及其現在的組織，這裡必須首先加以解釋。

在第二次世界大戰之前，義大利有個秘密組織，叫做「軍事情報局」，即所謂（SIM）。牠的工作，是在搜集有利於國防及國家安全的軍事情報。其後，又發展爲類似今天那種從正統的方向加以改變的工作。在實際上，當時該局的工作，所感的是對於政治和個人私隱的方面情況與趣，遠比在軍事方面更爲熱烈。不過，在卡邦尼將軍的指導之下，「軍事報局」（SIM），確已把牠的工作方針，和範圍改變了。他們集中全力，向軍事情報工作方面發展，如此者，一直維持了成爲好幾任主管長官的政策。

·微之·

老毛承認王陳 控制華中權力
武漢叛變北平讓步求解決
爲文革來首次認失敗

【北平廿六日法新社電】據此間外國觀察家說：去週在華中武漢地區所發生的流血事件，經已經由有利於該省反對派的協議和折衷辦法，而獲得解決。

自去夏文化革命開始以來，官方報紙經已第一次承認中央政府遭受失敗。

對於那項失敗的消息，曾包括承認在武漢軍區司令陳再道和中共中南局第一書記王任重領導下的那個「保守派」集團，控制武漢市郊和其他地區。

在官方報紙所透露的消息中，并報導所派出的兩個特使：公安部長謝富治和文革小組組員王力，曾被「綁架、包圍、侮辱和毆打」。

例如「包圍、侮辱和毆打」的語句，向中國大陸人民明白顯示，那兩個官員曾被迫受到恥辱和被逼戴紙帽遊行。

關於文化革命主要人物之一謝富治，在中國大陸大城市之一，竟然被逼在街上遊行這一項事實，是幾乎令人不能想像的，並强調那項局勢的嚴重性。

那些所謂「反革命份子」能夠這樣大膽對付一個擁有可與在史達林統治下貝利亞所担任那項職位互相比擬的人物，然後決定釋放他們的受害者，那也是值得注意的。此間觀察家認爲後一項發展，是中共總理周恩來具有縱橫捭闔手腕的明證。

謝富治和王力兩人，這次前往武漢的任務，是否獲得所預期的成功的結束，亦至成疑問。官方報紙認爲：在武漢并未有達成勝利。周恩來現時似乎曾在一項協議或折衷辦法中，設法使那兩人獲得釋放。

此間有一些人相信，中共中央政府曾暨使用空軍，以對付武漢「保守派」。這種信念，是由於在最近示威運動中，空軍居於重要地位和譴責軍中反毛派領袖的論文，都是由空軍軍官所署名發表這一項事實所促成的。

無論在武漢發生何項事情，那兩個使者經已回返北平，而那些「保守派」顯然獲准保持其職位。

後一項事實，似乎對文化革命反對者們，構成一項利便，此間人士相信這件事情，並可能對於其他各省領袖造成一不利的榜樣，這些領袖雖然是擁毛派，但是他們常常要維持他們的特權的。這樣情形，特別在蒙古西部和西南各省爲然。

被紅衛兵毆辱日商 現仍被拘禁北平酒店內

【東京廿六日美聯社電】來自北平的日本消息星期三稱：七名於星期一被毛澤東紅衛兵動粗與被指爲間諜的日本商人，現仍在北平受中共公安官員拘禁。日本廣播公司記者自北平發回的電訊稱：此七人顯然被禁於北平一酒店內。

美認老毛檔擲 陷入死亡掙扎

【華盛頓廿六日合衆國際社電】美國當局認爲，世界可能將見中國大陸上毛澤東的「文化革命」陷入死亡掙扎。但是，美國當局發出警告說，中國大陸上不可捉摸的事態十分複雜，且在東方人模稜兩可的談話下使人看不清楚，因此無法斷言毛澤東的末日已近。

然有一件事情十分清楚：毛澤東瘋狂從事努力，擬把中共黨內的修正主義分子清除，使中共回到原始馬克思主義的嚴峻形式，現在却已碰上極大麻煩。

緬甸拒絕中共 救濟品入境
北平提出抗議

【香港廿七日路透社電】中共指斥緬甸政府，對其運送救濟品供給緬甸華僑的決定，加以「無理的阻難」。緬甸駐平大使館領事，曾於星期二獲中共「外交部」官員通知，說中共「政府」將依計劃運送救濟品至仰光。

「新華社」昨日報導稱：該中共「外交部」官員，於緬甸領事遞交照會答覆中共之決定後，表明中共之立場。

緬甸之照會告中共謂：緬甸政府「原則上禁止外國政府及其組織，運送任何物資供其國民使用。」因此，緬甸「不能同意中國（共）運送救濟品供給華人。」

周書楷會羅卿後稱 我在聯國地位 今年將更穩固

【華盛頓廿六日美聯社電】中華民國駐美大使周書楷，星期三與國務卿羅斯克會談後說：他預料中華民國在聯合國之地位，本年將比往年更强。他係由中華民國駐聯合國首席代表劉鍇，陪同訪問國務院。

周氏稱：他不能透露他曾與羅斯克會談什麼，但他說：會談主題包括中共在聯合國之代表權問題。周氏憶述他曾預測中國大陸上必發生分裂時說：「現在所發生的就是這種事情」。他說：北平政權會有「不存在」的一天。

詢及有關羅斯克曾於去年在聯合國對兩個中國立場採取轉變美國政策的消息時，周氏答道：「美國立場的紀錄已說明一切」。他說：聯合國是中美兩國政府，經常加以交換意見的主題。

東樂 東方

今天全港首輪獻映

歐洲武俠巨星 安東尼 史提芬 領銜主演

槍戰利害 大開殺戒 職業槍手 連環殲賊 敵無噍類矣！

紐約·大世界·麗宮

今天狂滿 請早

海陸空軍全非對手

日活公司神怪巨片！ 七彩

獸王尋子記

空中女殺手

今第五天映 華樂下期重映

興新出品 女殺手片集第三部！

呢回特別咸水！女殺手殺向天空！

導演：莫康時 編劇：艾雯 製片：任伯

陳寶珠 譚炳文 方心 石堅 沈殿霞 俞明 主演

新世界 金華

明天聯映 即預售戲票 片上中文。

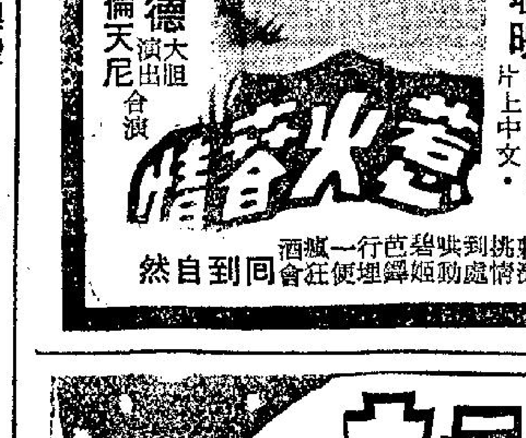

法國尤物 梅麗德 大膽演出 挑情聖手 華倫天尼 合演

慾火奮情

百樂門：今天四場 11點四 兩點半 五點半 八點八

榮獲十項金像獎 仙樂飄飄處處聞 茱莉安德絲代表作 七彩片上中文

麗斯：今天五場仍映 五場時間放映：12點正 兩點半 五點正 七點半 九點九

聯美公司武俠巨片 獨行俠江湖伏霸 特麗七彩片上中文 奇連伊士活·又一驚人傑作 氣氛奇緊 槍戰犀利 故事出奇

東方：今天首輪獻映 兩點半 五點二 七點三 九點三

武俠巨星：安東尼 史提芬 精彩主演傑作 遊俠神槍伏霸 全部七彩片上中文 槍戰殘忍 大開殺戒 職業槍手 督擒盜首

明早彩片 列車大逃亡。法蘭仙納杜拉

娛樂 荷李活 新都 金門 明聲 亞洲

眞光明天加入 六院旺場

邵氏出品熱情歌舞寫實七彩巨片

每日亞洲加12點半 明聲加12點半

少年十五二十時

有荒唐的一面 有正派的一面 有熱烘烘歌舞 有火辣辣鏡頭

陶秦導演

邢慧 喬莊 何莉莉 金峯 主演

少男少女 一宜看

血，其中以江青和汪玲兩位，成績至佳，而今，汪玲已離脫了國聯，自謀進展。汪玲日前曾回港探親，居港至短，只幾天便匆匆回港，在台灣，所拍的新片，陳厚武功不錯外，

是次「梁家軍」赴星隨片登台，是接受光藝機構所邀約，在該機構星馬院綫登台，計劃爲期三個月，巡迴走埠，公畢然後返港。

工商晚報
中華民國五十六年七月二十七日
星期四
農曆丁未年六月二十日
第三頁

珍芳達的喜怒哀樂

好萊塢風情畫

呂詳芳

我的愛

我愛在早晨躺在床上，看着海；我也深愛着我的丈夫，還有那些青青的樹木和青草，秋天的落葉。

閒來時我愛閱讀，和久別重逢的老朋友聊天。

我也愛按受按摩，使整個人也立時鬆弛起來。

或者，我也愛親自下廚，和我喜愛的朋友一起工作；我也愛跳舞，因此，每天晚上都上芭蕾舞課程。

或有一點我所愛的是：愛聽海浪的聲音，是那麼靜寂……

我愛學習一種外國語言，和我的丈夫在巴黎的住所附近漫步，我愛音樂——每一種音樂，特別是爵士音樂。

我的恨

我最恨由自己作出決定，疲倦、我與粗魯的人在一起，我也最恨汚穢，過到汚穢，我的情緒也立時感到不安寧了，因此，舉凡室內的東西與用具，我都要使它保持清潔。

我之外，最恨那些經常懷着死亡念頭的人，穿不稱身的衣服，還有那些什麼雞尾酒會呀等等。

我是不吝嗇的

我不會吝嗇任何東西，當我看完了一封信，我便順手丟了。可是，韋定（珍的丈夫）和我，剛剛相反，他似乎珍惜任何東西，假使他發現我的浪費時，便會惹來煩惱。使我最珍惜的一樣東西，就是我的梳，任何人使用它，我也會發怒的。

我的笑

過去我是不習慣發笑的，但經過我的丈夫教導之後，現在我已懂得笑的哲理，而且我常常放聲大笑了。——事實上，韋定是一個非常風趣的人呢。

我感到抱怨的

真的，完全沒有。我覺得生命美妙極了。

我恐懼

我的恐懼是——死亡；我的恐懼是紅顏老去；我也恐怕蝸牛，但說來可笑，我却是最喜歡吃蝸牛的。

之外，我還恐懼時光的溜走，可不是嗎？只要時光溜走，我也在不知不覺間變得衰老了。

我最容易忘記的

我最易遺忘的就是人們的姓名，事實上，我的記憶力是最差的。

我所牽記的

在腦海中而不能忘掉的東西，實在太多了。記得在學校的時候，我是最頑皮的，同學的媽媽，也不許他們的子女和我一同玩。我不知道她們的目的是什麼。

當我兩歲的時候，我的弟弟出生了，當他由醫院回家時，我眞是妒火中燒。——這個記憶在我的腦海中記憶猶新，童年時代的一切一切，像一幅一幅的畫……

我還記得在巴黎與建成那幢房子時，是由我自己去設計的；那時候我正當孕浴在愛河之中，當男朋友吻我時，我立時感到天旋地轉。

那時候我已學會了抽烟，我的哥哥同時也學上了。那時我不過九歲罷。當媽媽發現我們的小秘密時，她把我們帶到二樓的小房中，給我們一包香烟。……

關於閱讀

我的閱讀趣味是經常改變的，現在，我的丈夫看什麼，我也看什麼。之外，我比較喜歡看科學性的書籍。

值得驕傲的地方是——我的家，我的丈夫；和我的房子。

我的哭

在極度疲倦的時候，我會不由自主地哭起來。在看電影的時候，我往往也會禁不住流淚。尤其是奇里·威廉斯的劇本，常常都會使我流淚。

關於睡眠

在有片拍的時候，我習慣是很早睡的，在臨睡之前，我常常喝一杯紅酒，這樣我便更容易睡入夢鄉。

差不多每晚我都做夢，是有彩色的夢。奇怪的，我們夢境是有連貫性的，很有真實感。事後我會完全記得整個夢的過程。有時候，我在睡眠中會說話，會走路呢。

我的希望是

再不需要工作，情緒是不靜的，好好地做一個家庭主婦，我更希望有一個孩子。

我的憂慮是

人們對我的評價怎麼樣？爲甚麼他們不喜歡我呢？說不是我有甚麼地方令他們討厭？——還有金錢上的煩惱，關於這，也許是不懂得節約之故，丈夫也常常埋怨我的。

我的不耐煩

真的沒有，而我實在也太忙了，甚至感到時間不夠用。

我的歡欣

最好是能夠寫成一本書，記載我和韋定的戀愛經過。

•「男歡女愛」男女主角：尚路易特倫與安諾愛美•

燈下談藝

國泰力邀范麗簽長約

一個演員的走紅，雖然有人認爲是命運，但運氣中，也要本身不遺餘力掙扎，否則，以迷信者論，運氣不是長久的。

就以范麗來說，曾幾何時，有人認爲她運氣欠佳，尤其在邵氏，哭哭啼啼的離開時，不少人以爲，她從此以後，難再有發展機會，在水銀燈下露臉。

及後，國泰邀她拍了一兩套片，不久，她竟然忙起來了，而她提前解約的邵氏也對她另眼相看，提高片酬，邀她拍片。

南國公司邀請外，使人出乎意料的，她又在粵語片圈活躍，雖然她的片酬相當高，但粵語片製片家們，並不認爲貴，於是，她成爲國粵兩忙。

因此，有人說，這是范麗的運氣，時來運到了，便不愁沒有發展，但我個人認爲，像開頭所說，主要的還是她本身不畏艱難的掙扎，在浮沉中，她並不灰心，力求發展，有片拍了，不斤斤計較名與利，到受歡迎了，才從新的處理。

這兩天與這位女星閒談，她坦誠的告知：「國泰最近力邀我簽約……」。

「是簽約之新片一套」。我搶着問？

「不，」她遞忙回答：「是簽長期合約」，前幾天，楊曼怡曾與我談了很久。

「妳已經簽麼？」我繼續問。

「沒有」她滿面笑容的回答：「時到現在，我真的不想和任何一個公司，簽長期合約，對於做基本演員，我不再感興趣，因此，我提議，如果國泰邀我的話，最好的還是拍一套算一套，彼此沒有其他的負担。」

「楊曼怡認爲如何？」

「相信也無其他意見的。」她說：「你也知道，年來我與國泰，合作都很愉快。」

的確，近年來范麗是和國泰很多套片，例如快要上映那套「青春夢」，便是她與江虹、雷震、李琳琳等聯合主演的。

說來，她與江虹，同是當年投錄邵氏，江虹原名唐丹，她初期是名萬里紅，唐丹比她更早離開邵氏，孤靜了一個時期，及後轉投國泰才改名江虹，范麗在粵語片不得意，轉拍國語片，幾經攷慮，才改爲范麗，兩位當年的女星，先後都改了名，而又改名後，才走紅運，難怪有人說：「唔怕生壞命，至怕改壞名了。」

江楓

銀小品

義影壇東方型的肉彈 杜明妮不再怕裸露

「你不會忘記她的，當杜明妮普絲佳露初入影壇，拍處女作「半點朱唇萬客嘗」時，意大利的宣傳員，就以這句口號，作爲宣傳句。

的確，杜明妮不容易使人忘記，尤其對東方人來說，尤其對去年她來香港拍「黑煞星橫掃七洲洋」的部份實景時，曾和她共同工作過的人來說，杜明妮具有一種特殊的魅力。她不像歌狄絲嘉汀娜那麼野，不像蘇菲亞羅蘭那麼粗，她的身材，在西方算是嬌小玲瓏，在東方正是纖穠適中，加上一般含蓄的魅力，令人難以抗拒，所以杜明妮又是意大利特別出口給東方的肉彈。

這兩三年來，杜明妮歷練得多，再沒有拍「半」片時，逢到稍爲暴露的鏡頭，便面有難色了。她和李察哈里遜演「黑煞星橫掃七洲洋」，爲替黑煞星打氣，裸着上半身和他造愛。這個鏡頭，以前在虔信天主教的杜明妮，是不可想象的。現在既然女星皆朝暴露路綫走，她又怎可以太過自矜自憐呢。

成了一個不大不小的紅牌，杜明妮有甚麼感想呢？「拍電影時刺激興奮，永不枯燥的工作。而且還有很多免費旅行的機會。上次我和李察拍「零一七海空殲諜戰」，到貝魯特玩」一大趟，這次拍「黑煞星橫掃七洲洋」，更妙，我南至巴西，東至香港，中間到過倫敦、曼谷，與環球旅行差不多，又不費分文，多妙。不過，這些地方，有那麼可愛的東西；使我忍不住想買，倒破了我一大筆財，是美中不足的地方。」

談男歡女愛與大賽車的關係

在歐洲，賽車特盛於德國和法國。二次大戰復員後初期，它被視作貴族階級的消閑活動。近幾年來，由於它已逐漸普遍，跑車已不再是奢侈的享受，於是，賽車也搖身一變，成爲最受人歡迎的運動項目之一了，自一九五四年開始，奧林匹克世運會便新增賽車項目，而每年一度的歐洲大賽車，更爲全世界賽車人士萬衆矚目。這種歐洲大賽車，於每年入秋以後的十月尾至十一月初舉行，歐洲的十一月，已經薄雪遍地了。歐洲大賽車照例高手雲集，激夜競賽不輟，落雪賽車，其競爭的熱烈程度，尤爲刺激。

「男歡女愛」便是一部旁及某一年歐洲大賽車的故事的「眞實電影」。大賽車的鏡頭，全用實景，從巴黎至蒙地卡羅五十多公里的蜿蜒山路上，機聲隆隆，不絕於耳，當一輛一輛的超級跑車，風馳電掣的掠過，後面又一輛一輛的追上，然是奇觀，加以紀錄片的手法，使這場奇景襯托得無懈可擊。

「男歡女愛」的男主角路易特倫，在現實生活裏也是一位業餘的賽車手，駕車技術相當了得，所以拍攝片中驚人的賽車場面時，不用替身，躬親力親爲，並且自行借出他的名貴跑車，在轉變的跑道上，表演驚心動魄的絕技，看得人頻頻替他捏汗。

七先生

龍公作 實則虛之

清彈淺唱

丹鳳

黎、龐、梁將更漂亮

麗的呼聲主持報告新聞之女星黎婉玲、龐碧雲、梁舜燕及其他若干藝員，接到毛帮暴徒份子恐嚇信，指她們「報告新聞」、「顛倒是非」，並說十天之內要毀損她們的花容。

毛帮暴徒，曾出錢買人剪斷若干電視戶的綫路，現在，又恐嚇女藝員。其無聊、無賴、無理、無法，實在太卑鄙、太下流了。

行見十天之後，這三位女藝員，將會以更動人的語言，更漂亮的面孔，在觀衆面前亮相呢！

「春情勃發」、「三隻叫春貓」上映之後，又有「迷春」、「思春」上映了。在影圈裏，是「春字當頭」，做的是春，映的是春，而粵劇伶人，赴歐美星馬登台者，越來越多。林家聲日前偕同太太紅荳子及陳好逑，飛美登台，八和主席梁醒波，日間即赴星馬隨片登台，任白，這一雙寶貝，也快要到歐洲去，麥炳榮夫婦，最近也要到美國去。粵劇可能成爲本港出口外銷產品之一了。

銀幕透視

肥波征星一舉兩得 汪玲秋涼演蒙妮姐

是次「梁家軍」赴星隨片登台，是接受光藝機構所邀約，在該機構星馬院綫登台，計劃爲期三個月，巡迴走埠，公畢，然後返港。

據梁醒波談及這次促成走埠主要目的，帶領兒女們往星掃墓，梁醒波先父亦爲彼邦名伶，早年於星洲去世，卜葬於星洲，多年來，公私兩忙，總希望能夠舉家前往，對先人的拜祭，以表孝思而未果，今番便乘登台機會，達成願望耳。

「梁家軍」往星，除携備「第一號女探員」及「我愛紫羅蘭」兩片外，還排練了大量節目，與星洲觀衆見面。新派歌舞外，光是粵劇折子戲，就有十多個之多，其中如「江山錦綉月團圓」、「鳳閣恩仇未了情」、「南國佳人朝漢帝」、「龍城飛將鎮聲威」、「寶劍重揮萬丈虹」、「光棍王夜枕箐實」、「花落江南廿四橋」、「小丑情淚」、「光棍姻緣」及「鄉里少爺」等，都是波叔拿好戲寶，至於音樂（棚面）……

李翰祥在台發展以來，最大的成就是培植了不少新血，其中以江青和汪玲兩位，成績至佳，而今，汪玲已離脫了國聯，自謀進展。汪玲日前曾回港探視居港至親，只幾天便匆匆回港，汪玲在台灣，所拍的新片，練習武功不輟外，另外帶了兩名龍虎武師回台，在片場担任指導。

據來自台灣的消息，汪玲拍「女俠紫金鏢」時候，不幸弄傷了手脚，不過尚屬輕微損傷，只要暫休息，又繼續拍攝，「女」片之外，汪玲又在拍文藝片「七菱山」和「愛的責任」。

上次汪玲回港時候，國泰當局曾與她談起，那部早已購得電影版權的「蒙妮姐日記」，一直因爲沒有找到合適的女主角人選，與汪玲的氣質及年齡而論，汪玲的條件，可謂最爲滿意的一個，當時，雙方都在考慮中，沒有作出最後的決定，今天，來自國泰中人的透露，這部「蒙妮姐日記」打算秋涼時分開鏡，芸芸衆星中，仍以汪玲的呼聲最高，而且，汪玲也答應過，將於秋涼日子，再度回港云。

于倩昨又與康甫通電話，她往泰的日期，本定廿五日起程，可是這幾天剛巧遇上泰國的例假，國人都在狂歡渡假，片場員工也當然全部放假，與其在泰國等待開拍，莫不如多在港幾天，一俟泰國的假期告滿，便可立即登程前去矣。

清康

娛樂圈

潘壘認爲最滿意 紫貝殼終於完成

……搬上銀幕的有很多大著了，而在改編的小說中，她在人前表示，「紫貝殼」是最喜歡的一套。她說：「我寫小說到現在，也有十一、二年的歷史了，通常寫完一部小說，沒有多久就能從那個故事中擺脫出來，不再受「它」的困擾。像「紫貝殼」這樣一再迴旋在我腦海中，還是第一部。」

就是這個原因，邵氏將這套小說改編時，非常隆重，爲了拍這套片，在台北公開徵求女主角的時候，參加報名投考者，共有四百五十多名，幾經挑選，才挑選到那位新人江楓。

這個江楓，導演潘壘，對她非常賞識，認爲她是一個最理想的人材。爲此，這套在台灣開拍時，不但使觀衆們，非常重視，圈中人，也特別側目，留意這套與別不同的電影。

還套電影，在去年十一月中旬開拍，至最近全部完成，外景有豪華的淡水嘉盧，台北的國際舞廳，漢宮酒樓等。

主要演員除了江楓，還有歐威、凌雲、文玲、雷鳴、唐美麗、[illegible]、葛德齡、潘潔齋等，他們對自己所飾的角色，都能勝任愉快。

江風雖然第一次躍登銀幕，但是，她的表現，絲毫不輸給他們，因此，導演潘壘說：「這是一次演技大競賽。」

說來，使人重視的，還有一位十歲大的童星——葛蕙，在片中，飾演凌雲的女兒小燕，潘壘誇獎她是一個具有天賦的好演員。

導演潘壘，對拍攝成電影的「紫貝殼」，同樣的偏愛，因爲他對這部片的處理，注入了新的技巧和風格。他說：「我爲邵氏公司導演過的「情人石」、「蘭嶼之歌」、「山賊」、「薔薇」和還部「紫貝殼」，我最滿意的就是這套「紫貝殼」」。

原著者都爲這一套作品，編導者認爲還是最滿意的一套，可以肯定的說，該片更使每一位觀衆喜愛。

影城動態

羅金

在「快槍手江湖殲霸」中，响尾蛇匪黨黨人在酒吧公開向女人施以輕薄的情形。

鐵馬 銀鈴 影評 比賽 江虹 頒獎

「鐵馬銀鈴」日前公映時，國泰機構公開舉辦影評比賽，藉以鼓勵國片製作，更臻完善。各界觀衆，珠玉紛投，作品不少，經由名作家多人組織成評審委員會，詳爲審閱，頃已決定名次，第一名爲梁深，第二名吳小鑾，第三名施天年。

頒獎已於廿四日下午三時在中環都爹利街印刷行卅五室國泰機構公共關係部中區辦事處舉行，並由「鐵馬銀鈴」女主角江虹小姐親臨頒獎。

青春兒女 故事 連環故事

⑦文達追將計劃和盤托出，要海倫不可誤信爲眞，對她一片眞誠也。石老以文達對曼麗冷淡，實行破壞海倫與文達的好事，海倫路過石家，老頭便忙捏說文達不在家，海倫倒也機警，說不是找文達，是登樓找滿爲明醫生而已。

⑧陣前救美 懷着失望和半帶破碎心情回家的陳文潔，當剛抵家門時，却被四名色狼似的大漢包圍，並予以調笑侮辱，就在這危急的一刹那，方威廉駕着一部跑車經過，乃隱身於色狼之前，救出佳人，並將色狼打得落花流水。

以事論事

八和可以如此 便不用義演論

本版同文報導，八和義演，並不容易，對此，方哥細心拜讀之下，也認爲言之有理，大老倌紛紛走埠，老倌仔從來吸引不到觀衆，如此這般之下，想義演都幾難也。

義演不易，福利經費，當然大有問題，過去，不能義演，也最低限度，可以義唱一番，在大會堂，或電台義唱，也可以收番多少，現在連義唱也不容易矣！

義演不成，義唱不能，經費如何解決？八和負責人，當然大傷腦筋矣！日昨茶座中，一位八和子弟無限感慨的對方哥說：「以後福利費，更有問題了。一切都相當困難也。」

然而，正所謂有困難，有辦法，方哥一貫來，除些好事，也都唔做，何況，與八和一些子弟，最低限度，也有朋友之情，因此，想之，思之，想出一策，無條件的奉給八和負責人參攷。

據所知，一些慈善機構，担任主席，總理，理事等，分別私人撥出一些款項，以作慈善費用，正正式是出錢又出力也，職位越大，捐出費用越多，八和也可以用此方法，每年福利經費，由負責人分担，而論職位之高低，分別負費用之多少，總之全部撥起，不用麻煩其他人等，如此這般，保証主席等職不但沒有人爭，更且一致推荐，認爲是有得彈之人也。

·方哥·

新華·豪華
下期 巨片 聯合公司 獻映
男歡女愛 A MAN AND A WOMAN
特麗七彩
徹底的描寫：人生的愛 人生的情 人生的慾 人生的性
入微的刻劃 夠大胆
康城影展最佳影片金禾獎
美國影藝學院最佳外國影片金像獎

國寶
本院最新裝 安冷氣 保証觀樂舒適享受
新蒲崗遊樂場側
今天特別選映
聯美公司出品皇牌打擊門特務片科學智門七彩
中文正字 上片 鐵金剛
辛康納利主演
鐵金剛大戰金手指
明早 女鐵胆 陳寶珠
公餘場 歐洲什技團 中文七彩

樂聲 新聲 國華
看到眉飛色舞，看到拍爛手掌
非同凡响 安樂公司榮譽獻
樂聲仍加映十二點半場
朱蓮 甘那 瑪歌 瑪蓮珊 費南度 山蘭 領銜主演
全部七彩
快槍手江湖殲霸
ARIZONA COLT

尚有戲院刊第二頁

東城 快樂 利舞臺 樂宮 樂聲 新聲 國華
滿！第二十天
東城三場 九點正 六點正 一點半
快樂四場 九點正 六點正 二點半 十二點
巴黎戰火
激烈！悲壯！偉大！
東城明早 黃色香車

一致好評·切勿錯過
美高梅七彩諜戰巨片 上片中文
空手道殺人王
下期 美高梅七彩大喜劇
艷侶迷春
明早 利舞台 再映 樂宮 四殺伏機

眉飛色舞拍爛手掌
快槍手江湖殲霸 全部七彩
明天早場 樂聲 新聲 國華 四大魔王

港九首輪影院聯合廣告

東樂 新華 豪華 麗華 麗都 倫敦 仙樂 麗聲 皇后 皇都
今天盛大獻映
遊俠神鎗伏霸
今天獻映：聯美皇牌
彼得斯拉
大盜九尾狐
最後今天
艾黎·武家騏·聯合主演
七彩 情鎖 潤幕 思春
空手道！泰國拳！
特務飛龍 勇 破魔女黨
奪命神鎗活命錢
心 劍胆琴

交通工具不足白牌好市
汽車失竊激增

【本報訊】在過去幾週間，汽車失竊案件激增。公共交通方面消息謂，被竊之汽車有相當數量係被用作「白牌」車出租。最近因公共車輛不足，故「白牌」車應運而生，每日收入，據說數逾二百元，因此不特「舊車」好市，且刺激偷車。由七月一日至七月二十五日，有八百零五架車被盜，比以往三年之七月之平均數三九六架，增加一倍以上。

但警方謂，並無證據顯示失車被用作「白牌」。據香港海外通訊社報告，有一偷車黨將車運往泰國、印尼、台灣及香港。

香港至新界青山間
或將有水翼船行走
政府與船公司考慮其可能性

【本報訊】香港至青山之間可能有水翼船行走。此事如實現，將使香港新界間之交通時間，大為縮短。

據悉：政府已考慮此計劃，並已向此間兩間水翼船公司提出。因此，兩公司之負責人經與官方作初步接頭，討論其可行性。

交通事務處處長許璞稱：此事尚在探討階段。若能實行，則可能係來往青山區，因青山元朗有大量居民。

據港澳水翼船公司發言人稱：彼等正研究此提議。

但遠東水翼船公司則謂，該公司不能將現時航行港澳之任何水翼船調出。換言之，該公司無興趣考慮開辦本港航線。

毛衫產銷暢旺
幾月內訂單已全部排滿
競爭劇烈利潤難免稍減

市場漫步　卜算子

本港毛衫廠的產銷狀態，目前表現非常暢旺，一方面供應美國、英國和西德等地區聖誕節銷售所需的各類毛衫，已大量裝船運出，部份還以飛機付去；另一方面歐美地區的新訂單仍陸續有所注入，這類採辦是屬於明春銷售的貨品，根據現時情況觀察，本港各毛衫廠今後幾個月內的產銷都已經有了着落，完全不成問題。

歐美各地去冬今春，大部份受嚴寒侵襲，許多禦寒性貨品銷情甚佳，存底極其疏薄，所以在五月底至六月中一段時間內，向港訂購頗為極積，新單注入數量保持去年同期的穩好狀態，廠家經過全面安排之後，六月底開始開工生產，七月份表現愈暢旺，到了現時，即更是產銷兩忙的季節。以裝船落藏的時間言，比較往年是略為提早了些，原因有兩點，第一是各地貨底少，希望及早運到當地商家，可以爭取時間多些銷售，第二是付往英歐地區貨品，受到蘇彝士運河封鎖的影響，輪船繞道好望角所需時間較長，寧可早些付出，免受航誤，事實上還有一部份貨品是由飛機航空運出，可見商家對於爭取時間的重視程度了。目前付運的絕大多數都是抵禦嚴寒所用的厚身羊毛衫，銷往英國者尤以此類製品為主。

除了陸續付運者外，近期歐美地區還另外有新的訂單開到，這類買盆大都採辦明年春季應銷的製品，不過目前還未到達接單的高潮，估計轉至八月即可見明，九月新訂還會更多，因此今年下半年的整個產銷肯定是有了着落，絕對不成問題的。

圈內人士指出：現時間毛紗價格穩定，並不像往年般有較大的波動，但由於生意競爭劇烈，部份接單價難免比去年同期稍低例如接入西德的訂單就有此現象，接入美國、英國的訂單則與去年相差無幾，所以若干廠家所得利潤是較為削弱了。目前本港的毛針織廠已達到飽和狀態，故新的投資已告停頓，原日的舊廠，大部份有實力者，業務基本上可以維持穩定，因為他們大都擁有自動機和附設毛紡廠，競爭能力很強，其產品又直接與歐美地區入口商交易，無需通過本港的出口商接單，極具充份有利條件。至於一般實力比較薄弱的中小型毛針織廠，由於機械殘舊，又欠缺完善的管理，產品質量不如理想，許多都難免要遭受淘汰的命運，處境是較差的。從整個趨勢看來，目前本港的整個毛紡毛織業，在形勢所迫之下，不得不逐步走向合併，企業化的途徑，在此過程中雖然要遭受很多困難和痛苦，但卻是無可避免的事，而從香港毛織業的前景而論，則是值得歡迎的事。

睇香港左仔形格
更似劉派兒孫

左仔分開兩派，一邊係毛澤東派，一邊係劉少奇派，在大陸，兩派狗咬狗骨，已經咬到血淋血濺，最近在武漢，毛派大員謝富治與王力，亦曾一度為劉派之軍隊扣押。

自從北平舉行大示威，指名道姓罵劉少奇，並由紅衛兵叫出口號，「要把劉少奇揪出中南海」之後，武漢事件就爆發，顯然華中之劉派勢力，實在得人驚。現時，西北軍區之王恩茂，西南軍區之李井泉，成都軍區司令黃新廷……都未郁手，假如劉少奇下達一度命令，叫佢地「反啦」，咁大陸就會變成天翻地覆。

劉派之爪牙既然咁多，香港有劉派否？老夏一早就懷疑香港之左仔領導人為反毛林之劉少奇派，因為佢地所作所為，全部係替毛澤東搗亂，所謂罷工罷市，並非出於人民自願，而係左仔用銀紙收買工人及小販，以實現其所謂罷工罷市。

全世界之共產黨，放手發動羣眾去搞運動時，從未有用銀彈政策，用銀紙買工人罷工，及收買歹徒去參加擲石放火，而香港呢班左人，則最賤格，最下流之手段都敢使，昨日，屈地街電車總站發生魚炮爆炸，使幾個搭客受傷，其中有幾個係學童，此種行為，就係證明反毛左仔，有意在香港創造市民對毛澤東之殘暴印象，用間接手段，向市民灌輸反毛意識，憎恨毛澤東之意識。

大概毛澤東亦已知道香港呢班嘍囉係波，所以一直都係冷冷淡淡，除劉派之「總工會」滙過一千萬元鬥爭費之外，即再冇任何支持，「人民日報」之社論，即叫香港左仔自行搗掂。

香港之反毛派左仔，實在搗唔掂，現在臭委會要錢冇錢，要人冇人，於是出過第二套，實行拖毛澤東落水，凡有左仔工會、學校……被警方扣檔，左報就照例話軍警撕毀毛像，塗污毛語錄。

昨日，「大公報」之社論，頭一句就話「港英仍在繼續侮辱我偉大領袖毛主席事件」，內容列舉幾時打爛個毛像，幾時撕爛個毛像……。

左仔呢套八寶，即係向毛澤東煽動曰：「老柴，港英將你之相照撕爛呀！將毛像打爛呀，重唔郁手，派兵打香港？」

香港臭委會之反毛左仔，現時之方針，係大力製造毛像被侮辱，毛像被撕爛或塗污之消息，以刺激毛澤東，意思係話：「老野，你再唔郁手打港英，就發仔勒！」

反毛派左仔，能否迫得毛澤東出手，睇吓聽下回分解了。

—夏濤月—

晚唱

被控引起爆炸男子
本身亦被炸傷
右手將要割去
市民應留意可疑爆炸物

【本報訊】三名男子去週因爆炸而致受傷，其中一名可能須將右手由臂部以下全部割去，另兩人則已因受傷而施行斷指的手術。

該三名傷者為唐湘不，廿九歲，莫祥，四十二歲及梁建中，卅歲，他們均因右手受傷而在依利沙伯醫院內留醫。警方已對他們提出起訴處分，罪名為引起爆炸而有做成生命危險及財物損毀的可能。

三人傷勢的嚴重程度雖然不一，但醫生已分別通知他們，由於此次受傷的關係，他們的右手將畢生永告殘廢，今後已全無運用靈活的希望。

其中兩人已接受手術，若干手指已因傷割去，另一人傷勢較為嚴重，傷口並有生疽的危險，因此可能需將右手由手臂以下全部割去。

又警方發言人昨向市民提出警告，對於所有凡看來是由本港共黨分子「扭計師爺」所設計的可疑物品，必須萬分留意。

他指出：昨晨屈地街電車總站不知誰人留下一個稻草人，後來突然爆炸，有九個人包括三名小童慘告受傷。

發言人說：廣大市民對共黨分子一致予以唾棄，他們因惱羞成怒，便下流至用「裝彈弓」的手段隨意對市民殺傷，這是毫不足奇的事，他們對無辜受傷的人，非但毫無歉意，甚且會恬不知恥地誇言，視為「勝利」的「傑作」。

他說：市民必須加倍警惕，使共黨分子這種殘暴而下流的弱者行徑不能得逞。如發現有任何可疑物件，懷疑是故意安放以達傷人目的者，應該走避，並立刻通知警方到場處理。

研究延長跑道
報告已送當局

【本報訊】調查將啟德機場跑道伸長之費用及其可能性之報告，經已送呈當局。

調查人員認為可以將跑道伸長二千五百呎，以供將來超音速噴射巨機升降。跑道現時長八千三百五十呎。

據了解，香港政府曾請英國相助擴展機場費用。大體上，相信亦可如以往獲得免息貸款。

發利達公司
經營海外地產

【本報訊】海外發展置業佳譽，經營海外地產物業之發利達企業公司，甚得各界人仕稱譽。據該公司總經理鄧忠智君稱，為方便各界人仕投資起見，已制定最安全而具體計劃。並特別推薦英屬巴哈馬士之住宅地產，地方大，接連市區而價廉。只需付四分一定金（八百美元），以後分六十期（每期六十美元）的分期付款辦法，而一切款項則由銀行或律師行代辦，並可立即由本港建築師代為策劃建築工程。

鄧君又稱，為務使各界人仕滿意，如欲親察該地時，該公司負責旅遊費用二百五十美元。

發利達企業公司設於德付道中香港華人銀行大廈一七〇二A室，電話：二四七四〇〇、二四七九五八。

台灣資金贊助開設
士敏土工廠
已開始生產

【本報訊】由台灣資金贊助之一間士敏土廠，業于青衣島上成立及開始生產。

此註冊資本七百萬元之香港士敏土製造公司，每年能產士敏土十二萬至十四萬噸，設備全部自動化，故祗用工人二十。由貨輪運原料至廠或將製成品運至輪上，均不需用勞工。

該廠有一碼頭，可泊五千噸貨船。該廠佔地九萬方呎，有上蓋之面積為二萬方呎，主樓為六層高。

左仔露垂死掙扎兇相
昨進行十二次爆炸
處處放火燒車一暴徒當場被擊斃

【本報訊】左派暴徒昨日又一次再次的作垂死掙扎，分別在港九地區連續進行十二次爆炸，瘋狂殺戮無辜市民，結果有十二名中國同胞及一名英軍受傷，一名暴徒被擊斃。

昨日是連日來暴徒最瘋狂進行爆炸的一天，除在日間西營盤電車總站人造花廠前放下計時炸彈（本報昨日已詳細報導）致九人受傷外，九龍旺角區，昨晚再次爆發騷亂，為首十餘名年約廿歲左右之共黨恐怖份子，於昨晚九時許，先後在旺角彌敦道廣東道等主要道路，向警車、巴士、的士、九人客貨車投擲魚炮，並縱火焚燒。混亂當中，一名參加此次破壞活動之一名暴徒，遭一名警探連發三槍，將之擊斃。

據港府一發言人報告當時情形謂：較早時候，曾有兩枚爆炸品投擲該巴士，迫使該巴士停在路中心。然後有一羣暴徒衝出來，並企圖縱火燒該巴士，但當車上之警探開槍時，暴徒放火企圖未能成功。

稍後時間，警方在彌敦道路中心的欄柵（即美國銀行對面），發現有一枚自製炸彈，警方軍火專家希路將該炸彈移去該炸彈後，後被帶返至一警署銷毀。

昨晚九時四十五分，暴徒用兩枚土製炸彈投向佐敦道附近彌敦道正護衛一輛巴士之一部軍車，有一名英軍士兵受輕傷。該輛軍用車及巴士卻稍受損毀，但卻能繼續駛返荔枝角車廠。大約在同時，蘇屋村附近天主教明愛醫院外面，發生一宗極輕微爆炸，但無人受傷。惟昨晚十時五十分，荷里活警署操場，亦發生爆炸，相信係有人將一枚魚炮由牆外投擲入操場內，據報未有毀損或傷人情形。

據悉：昨晚九時零五分，十多名青年暴徒，出現於彌敦道新雅酒店門口，首先截停一輛九人客貨車，並企圖縱火焚燒，該客貨車見情勢不妙，急振閃避，但卒撞往路旁鐵欄，車頭撞毀。

事後，暴徒復推倒新雅酒店門前巴士路牌，並在奶路臣街人人百貨公司門口，截停一架編號AD七一六二號之六號C巴士，該巴士當時係由尖沙咀駛往荔枝角途中，三十九歲之司機黃貴當時目睹暴徒聚集，知情勢不妙，曾一度將巴士轉入奶路臣街閃避，但當車轉入奶路臣街時，該街口聚有更多暴徒，於是巴士司機黃貴又將巴士駛出彌敦道，推至胡社生行門口，卒被截停。在這一剎那，暴徒立刻向巴士司機座位投擲一枚魚炮，並企圖縱火，司機在魚炮爆炸當中，雙足被炸傷，但因情勢危急，乃負創爬出司機位逃跑。

適時候，巴士內一名警探目睹暴徒還兇，立刻拔出佩槍，向滋事者連放三槍，結果在其中一暴徒背部被命中，負傷逃離現場，但未幾即不支倒於上海街與山東街交界之金塘酒家門口，救傷人員馳至時，發覺他已因傷過重，不治斃命。

由於警探開槍，暴徒立即四散奔逃，巴士遂幸免被焚。此事發生後，現場對開馬路，一警方巡邏隊乘卡車及吉甫車趕至，在場一暴徒即向警車投擲一魚炮，隨然一聲巨響下，八五二七號警車之沙板當堂被炸開一小洞，但無人受傷。

昨晚在現場滋事暴徒，在襲擊巴士及警車後，同時在街道上散發傳單，並在道路上塗寫標語。

暴徒十多人滋事後，在現場逗留約十五分鐘，即向上海街竄去，在上海街近新填地街交界縱火焚燒一輛AJ四七二五號呂貨的士，着火後，該股暴徒續在上海街與奶路臣街截停一輛AF五三〇四號九座位客貨車，將車廂的玻璃打爛後，然後縱火焚燒，其時該客車司機葉華以暴徒來勢兇猛，立即打開車門逃出，倖免遇害。

暴徒旋又闖至新填地街三九七號門前，把一輛行走新界編號AB四八三九號「豪華」九人的士截停，並合力將之向左邊推翻，亦縱火焚燒，司機吳江，在暴徒截車時，他知來頭不對，急忙逃出。

此批暴徒連續縱火焚燒兩輛的士一輛九人客車後，仍泯不畏法，續在新填地街三六一號門前將一輛AC六九二二號的士截停縱火焚燒。

隨後又竄至油蔴地區，在油蔴地火車站附近市政事務署停車場，用威士淋火水，把火球擲入停車場，企圖焚燒汽車，幸火焰及時被撲熄。

昨晚十時〇五分，觀塘區發生另外兩宗爆炸。其中一宗在香港上海滙豐銀行分行外面，一人輕傷，另一宗發生在一公眾電話亭內，但無人受傷。

本港股市行情

七月二十七日　上午股市行情報價

股票名	最高成價	最低成價	成交數量
滙豐銀行	一三五	一三四	一、三三九
滙豐銀行倫敦註冊股票	一三九	一三八	三〇〇
會德豐	七·八五		一、〇〇〇
九龍倉			
黃埔船塢			
太古船塢	一四·一		六〇〇
置地公司	三〇	二九·九	二、一〇〇
信託公司	〇·九八		一〇、〇〇〇
電車公司	一〇		二、一二五
九龍巴士	一三·五	一三·四	七、五五〇
油蔴地小輪	一八·五	一八·二	一、四九八
九龍電燈	一八·九	一八·三	五、二七七
香港電燈	一〇·一	一〇	七、六〇〇
電話公司	七		三、〇〇〇
煤氣公司			
和記企業			
怡和			
屈臣氏			
鄭卡佛			
牛奶公司			
香港飛機工程	二九	二八·五	一、二〇〇
遠東企業			
聯合橡膠	一·六六		九、六〇〇

上午成交總額：七三〇、〇〇〇元

左仔人渣一傑作
將食水流入溝渠
足證與全港市民為敵

【本報訊】左派暴徒除了到處殺人放火外，還蓄意虛耗寶貴食水，企圖使本港市民食無水！自制水以來已有多次證實，左仔暴徒破壞水喉使食水流入海中，以及盡開水喉使水流入渠中。

警方前晚在突擊搜查九龍砵蘭街摩托車業職工會九龍分會時，又發現該座四層樓宇的三樓及四樓，至少有五條水喉頭是全部盡開，其中有兩條水喉附有膠管，可是食水卻是引入廚房及樓宇外的污水渠，其餘的水喉頭的食水，則是引入沒有蓋蓋的儲水池內，任令食水流去。一名警方人員見此情形，隨即將水喉關閉。

他事後向人說：左派份子此種行為卑鄙可恥，實非筆墨所可以形容。際此四日一次供水期內，左派份子竟虛耗寶貴食水，他們居心的狠毒可想而見，全港市民倘獲知有此種情形，應毫不猶疑的向有關當局報告。

讀者來函

市民求安居樂業
製造暴亂必滅亡

近兩月來，左派的示威，搗亂、罷工、罷市，使廣大的市民都受到深遠的影響，而左報又大宣傳香港如何如何操縱在他們的手裏，並斷然把維護廣大市民利益，把港九市民的前途負在自己的肩上，挺身而出和港九市民一起前進的先鋒列為漢奸，這實在是太幼稚可笑；或者是八婆式的開口傷人吧！正如毛澤東所說：搗亂，失敗，再搗亂，再失敗，直到滅亡。對！濫用了民族大義，用中國人骨氣等名詞作醜惡的護身的左派搗亂份子的結果是這樣的。香港的居民，將決心一致求取安居樂業寧靜的生活的。

幸而從許多方面的顯示和分析，香港的前途是樂觀的，祇要我們市民團結起來，杜絕左派搗亂份子的利誘，隨時警惕，給搗亂者當頭打下，勝利必將是港九市民的。

讀者明眼上

海鮮市況有起跌
生猪貨疏價畧升

【本報訊】羅的呼聲金色電台今晨九時十五分報導中央市場上各物價畧見波動，生猪供應稍疏，價格普遍上升，鹹水魚類游水海鮮互有起跌，淡水魚及三鳥無變動，蝦蟹市價仍昂，部份時菜來源疏而價畧漲。茲將各物價列後。（每斤計）

扱肉	五元二角	豬膠	五元二角	肥鵝	二元五角
腿肉	四元四角	猪脚	八角	黑中鵝	三元四角
上肉	四元	肉排	四元四角	吹米鴨	三元二
膶肉	二元	赤排	五元二角	戳鴨	二元四角
猪肝	五元六	羊肉	四元	牛肉	四元六
猪腩	三元二角	新界上鷄	四元二角	抗腩	二元六角
猪心	三元六	新界中鷄	三元六	牛柳	五元四角
猪手	一元二角	[illegible]	三元八	[illegible]	二元

牛心	二元	上蠔	二元八角	羅蔔	五角	多瓜	三角
大紅石斑	十四元	龍蝦	八元	西芹	二元八	絲瓜	七角
石斑肉	五元八	大蝦	九元	白菜	七角	佛瓜	六角
大筍殼魚	八元	中蝦	五元	大豆芽	五角	鹹菜	六角
大白倉	三元二	蝦仔	二元八	蓮藕	六角	洋樹	一元
小白倉	二元八	大田鷄	四元八	洋葱	五角	玉豆	三元二角
鮮黃花	四元五角	青蟹	四元五角	青瓜	五角	大蒜	一元
小馬頭	三元二	花蟹	二元四角	茄瓜	六角	玉葱	七角
小火點	四元八角	肉蟹	三元五角	節瓜	四角	韭菜	八角
鯽魚	四元八角	白果	二元	涼瓜	六角	生菜	一元二
[illegible]	四元八角	莧菜	五角	番茄	一元	鮮菇	四元六角
大魚	二元六角	芥蘭	一元	薯仔	五角	青豆角	九角
鯇魚	三元二角	菜心	一元			白豆角	七角
鯪魚	二元二角	西洋菜	二元四				
山瑞	八元	紹菜	一元二角				
門鱔	一元二角	青蘿蔔	一元二				
[illegible]	十四元	紅蘿蔔	八角				
[illegible]	二元六角						

街市巡禮

香港紗廠工友
向商台送金牌

【本報訊】香港商業廣播電台月來每日均派員實地採訪有關一切左派人仕之消息，作最先報導，使港九市民先聽為快，亦為本港百份之九十以上之非左派人仕所擁護與支持，日前香港棉紡香港紗廠幹事會為表示擁護與支持起見，特派代表九人，親抵商業電台致送金牌一面，刻有香港紗業廣播電台列位先生小姐留念——「正義之聲」。香港紗廠全體自由工友敬贈等字。

中國藝術院
暑期招生

【本報訊】九龍中國藝術院，係名畫家李曼石、李汝匡二氏所主持，該校設有中國畫、西洋畫、廣告畫等三科，每科分設速成班及專修班。速成班六個月畢業，專科分一年二年制。本年暑假，該院特擴充班額，以期廣收愛好美術青年。本學期，每科招收新生二十名，自即日起開始報名，八月一日開課。地點：九龍彌敦道二四二號立信大廈十二樓。電話：六七二四四七。

工商晚報金鈔報價
民國五十六年七月廿七日（星期四）

K令價	272.25
易水	13.00
普旗	5.7975
大旗	5.81
美電	5.8175
通天單	5.80375
加單	5.3825
日元（每萬計）	152.625
宋紙（每披索計）	1.34
大坡	1.861
細坡	1.857
正啤（每百元）	58.00
葡幣	.98
正鎊	16.15
澳洲元	6.41
泰幣（每百元）	27.50
台幣（每千元）	143.50
貨紙（每千元）	87.50
瑞士金價（每安）	35.120美元（升）
倫敦轉讓鎊	2.7859美元（乙式）
告老士	2.7858美元（乙式）
倫敦金價（每安）	252仙令7便士5（升）
歐洲金價（每安）	35.19－35.21美元（升）

（早十一時一刻報價）

K金高價開出
鎊紙尚告呆企

K金頭盤開高價二七二·二五（昨收市二七一·七五）隨升二七二·五，十時一刻，再回落二七二·二五。

外匯金價報升，鎊紙報乙式。美電五·八一二五，通天單五·八〇三七五，加單五·三八二五。日元一五二·六二五，宋紙一·三四。

金市（K金）回挺，一因：外匯報升，二因：有人炒當地新聞。

惟外銷及門沽，均續告不振，港金價，比曼谷金價三五·五八尤高（港四〇·八四美元一安士）。

賢明婦女　當知選擇
不可　矇查查　亂投藥石
請認明　請指定
天喜堂調經丸
古今名藥　婦女之寶
本品創造名句「若非萬全安敢獨沽一味」
名與實俱　於斯可驗
尚未起價　購買請早

請特別注意有不同凡響之
太極牌　失傳已久專治風濕聖藥　海蠶沙製劑
風濕聖　重新問世

[illegible]

注意：本「風濕聖」因採用「海蠶沙」為主藥，係古人用以專治風濕之聖藥，故名。盒內裝有紅、黃色丸二種，黃色丸則專治風濕，紅色丸則有補身活血通絡作用，能一面除邪，一面扶正，標本兼治，風濕始能徹底根除，此所以為一般普通風濕藥之所不及也。

京都太極堂藥廠秘製

東南亞總代理：儒豐貿易公司　電話八六六六〇一

總售處：九龍區：順寧藥行 順寧道305號 電話八六九九二七　香港區：百威藥行 大道中328號　皇后大道245號國都藥行　新城門藥行　官塘輔仁街99號永安藥房　荃灣眾安街96號中山藥行　筲箕灣道390號汕頭藥行。（順寧藥行備說明書任索）

美德小學幼稚園第八屆畢業師生留影

北角美德小學
廿九舉行畢業禮

【本報訊】北角美德小學創辦多年，教法嚴謹，深得各家長嘉許與信任，每屆畢業生衆，因校舍寬敞，設備新型，本年度及格畢業生共二百二十餘人，經於日昨舉行謝師宴，席間校長致詞，莫不語重心長，師生融洽愉快。該校並定于本月廿九日上午在香港大會堂舉行小學第三屆暨幼稚園第八屆畢業典禮，敦請市政局議員馬超常、中英文協會理事長鄭潤才博士蒞臨致訓詞，並頒發畢業證書及獎狀。小學部本屆畢業生名單如下：蔡小薇、方淑霞、唐文美、林偉順、馮適樂、陳小堅、呂超賢、林潤建、鄭慶莪、李賓蘭、史冠華、陳培君、姚靜蘭、倫玉華、余邊強、劉文斌、陳淑萍、何熙德、劉添、周德誠、何慧德、韓秀明、劉仁美、韓瓊、楊麗芬、王吟秋、董雲英、曾惠萍、黃福祥、冼露棠、路麗萍、葉麗芙、呂叔達、林淑嫻、曾國祥、韓耀初、利少芬、張冠衛、梁家慶、周美帝、陳彩霞。

鶴佬街第一巷
出現四幢危樓

【本報訊】建築事務監督主任今晨宣佈：九龍鶴佬街第一巷七號、十號、十二號、十三號為危樓。並在今晨十時標貼在上述四幢樓宇的門前。封閉申請案並定在下月[illegible]日由九龍法庭聆審。

禮光中英文幼稚園招生
班級：幼兒班・初班・高班
名譽董事長李會桃　校長陸占春
校址：深水埗醫局街一七二號　電話：874062

快意牌 FIAT
意大利最大汽車廠出品
價廉物美　分期簡便

各大雪柜行均售
總經銷：曾福琴行
大道中公主行電話：238146

分期付款　歡迎試音
PIONEER
WORLD-FAMOUS BRAND IN HI-FI REPRODUCTION
先鋒牌　世界著名大規模音響製品廠

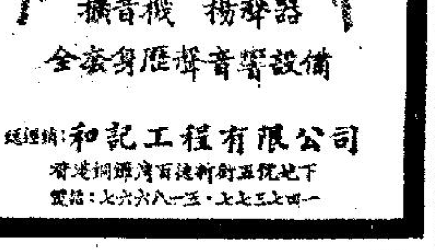

擴音機　揚聲器
全套身歷聲音響設備
總經銷：和記工程有限公司

龍子行最新運到
美國出品的「三合一」式金屬玻璃樓，是由三個几子，合併起來，成為一個形狀獨特的咖啡几。三個几子兩個是缺口橢圓形，中央

龍子行最新運到

大批 歐美 新穎 豪華 傢具

龍子行開辦的傢俬部又運到大批歐美傢俬。該公司爲配合向顧客介紹這批新穎歐美傢俬，已將三樓全部闢作傢俬部，並設傢俬陳列部門，擺設客廳、飯廳、睡房等，不但向顧客介紹傢俬，而且將上述各單位的歐美最新傢俬陳設，提供給本港仕女參攷。

最近，該公司新到一批美國出品三合一式金屬玻璃檯，包金浴室用具，浴燈透光咖啡几，實用，裝飾的大小門戶扶手，手鈪，兩用雙人坐臥梳化床，坐臥式安樂椅；意大利出品的金屬綠寶石咖啡几、金屬酒車、傘架、新誌架；丹麥出品的砵櫃式冰箱，隱閉門砵櫃等，都是本港罕見的名貴傢俬，由龍子行榮譽介紹。

在巳訂購若干高品質的傢俬中，如傢具式雪櫃、西砵櫃及電話檯等傢俬，不只欵式新穎，高貴大方，而且尺寸適可，每件都是符合標準形式。

先談「傢俬式的雪櫃」它是用紅木來做成的，分開大小兩種，大的一種，除雪櫃外，有相連白體櫃鑲連。照一般用家認爲，這種雪櫃最好是放置在流綫型設計的大廳中或辦公室的會客廳中專門招待顧客。讓眼看去，不致影响辦公室的尊嚴。

另一種西砵櫃，亦是一種非常新型的傢俬。這種砵櫃的門，分開三度對掩的櫃門，櫃內的架子及脚部，則用堅固的合金製成，耐用非常。

又一欵電話檯，是一個非常別緻的設計，適合放置在大廳的入口處，在打電話時，可有一個舒適的休息地方。

適合此時此地小家庭的一張大砵櫃，隱藏着五張餐搓，一張餐桌，可說是不可思議設計。這件丹麥傢俬，是全柚木造的。木紋很幼密，工作很精巧。餐桌、餐櫈收起，不着痕跡。砵櫃設有很多大小格子，以便安置各類瓶酒、酒具、餐碟、茶具；同時幾個特設的柚櫃，專為收置刀叉等餐具，可說具體而微，安排十分周到。

一般家庭，如果購置這個砵櫃，家中幾口，日常便餐，就可以在這裡進食，方便之至。以這具櫃的體積，只有一英尺八吋的厚度，佔地不大，可說樓宇面積不大家庭寵物。

爲使讀者對龍子行最新運到傢俬，有較明確印象，特別將幾欵有代表性傢具，附圖配文，一一介紹於下：

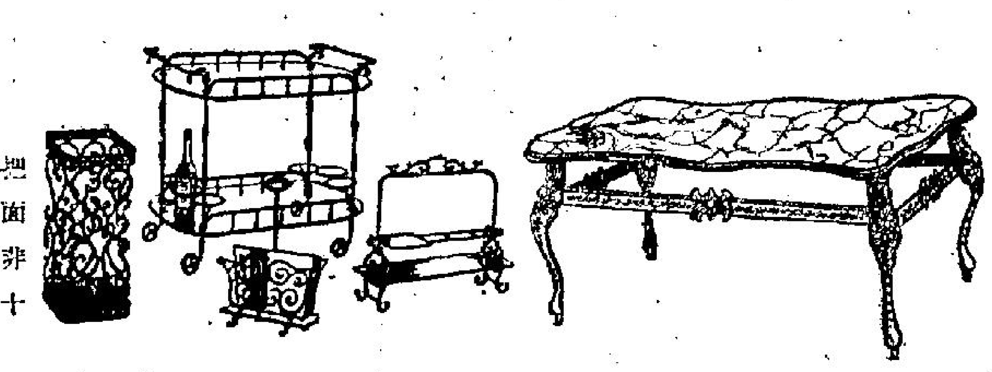

下右：意大利出品的金屬座，綠石面的咖啡几，是義國傢私製品近年最得意之作。這個咖啡几的兩個主要部份座脚和几面，都有特色，座几仿古銅色，配上精緻花紋，不愧爲一件藝術品；几面綠石，色新奪目，不在話下，難得的是它「迫裂」花紋，面得這咖啡几華實非几。下左：意大利出品金屬酒車、雨傘架、報雜誌架，不但線條優美，輕巧美觀。而且彫塑出來的花紋，是按照十八世紀羅馬文藝復興時代的典雅設計。用在你的廳堂，盆增華貴氣派。

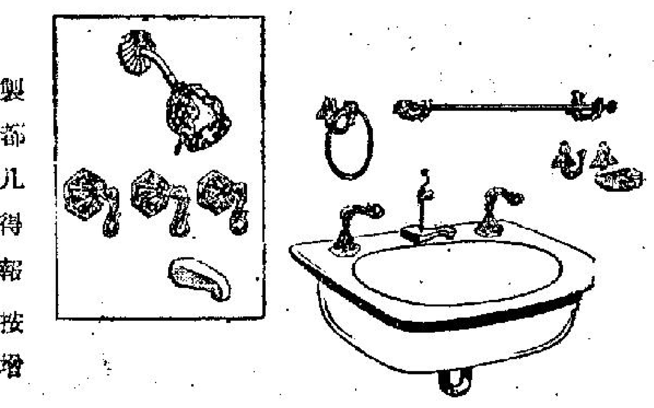

美國包金浴室用具，種類幾多，計有毛巾架、肥皂虫、掛物鈎、毛巾環、臉盆、浴缸「龍頭」；另一套是浴室淋浴用的花灑，冷熱水喉開關及龍頭。這些浴室用具，不但是包裹美麗金色，而且鏤刻精緻花紋，極爲名貴。

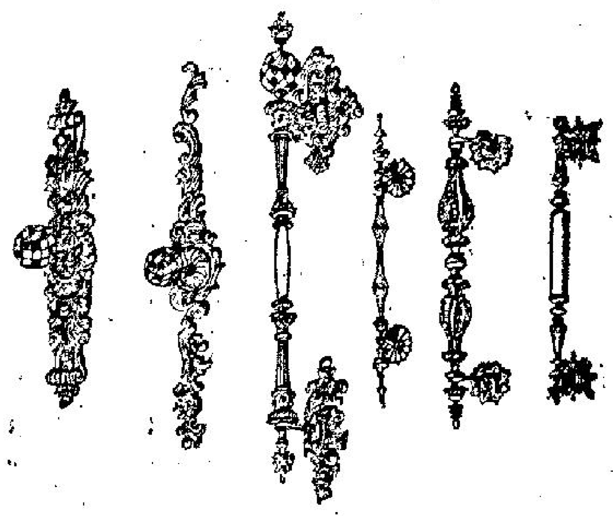

美國出品的大小門戶，以全衣櫥抽櫃適用的扶手及把手，是美國這類製作，運港推銷的首次。在質料方面，它以金屬爲主，鑲上幾種顏色的彩石或玻璃，檥巧非常；在欵式方面，它採用近年最流行歐洲大陸設計，十分典雅。

丹麥出品的隱門式砵櫃，是一件匠心獨運的製作，特點是當兩度櫃門關起時，看不到門縫，予以整體感受。打開時框門可以縮入櫃內，看不出一點痕跡，還適合大小家庭應用。

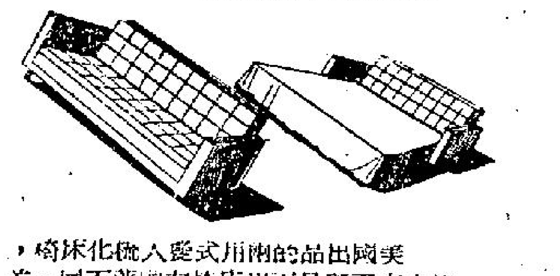

美國出品的兩用式雙人梳化床椅，比之市面所見兩用床椅有顯著不同，首先，它是兩人用的，其次將它改做睡床，一樣有靠背，和一張梳化床無異。選有，睡床收起成爲一張梳化椅時，一點也看不出來，對香港寸金尺土，家中又廳又房的環境，適合不過。

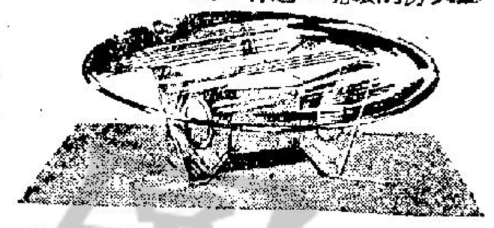

美國出品的暗燈透光式圓形咖啡機，是龍子行新到傢俬，最有特色的一類。這個咖啡機巧妙之處，是它的三脚透明座，中央銀色金屬罩內，有一支燈，開亮了，光綫從三脚支架透射出來，不但見光不是燈，而且光綫曲折照上咖啡機，亮度恰到好處。這樣的設計，頗稱得上巧奪天工。

美國出品的坐臥式安樂椅，當你乎時坐着看書報，這張椅子就如圖左所見，椅背是直的；一旦你累了，要想躺一會養神，可按一按手掣，椅背自然向後斜翻，同時椅脚正面向前伸出，就成一張極爲舒適的躺床。

↑美國柚木鑲皮墊圓餐桌連椅十分華貴

美國出品的「三合一」式金屬玻璃檯，是由三個几子，合併起來，成爲一個形狀獨特的咖啡几。三個几子，兩個是缺口橢圓形，中央一個是圓形，這樣三個几子合起來，就是一個別緻的尖橢形咖啡几。分開來是一個圓几，兩個角几。同時，這個几子金屬座脚的精巧玻璃光滑晶瑩，都看得出是上乘的製作。

爲獲得「科森」鞋代理權

龍子行設櫥窗隆重介紹

保証全部最新欵式 呎碼齊備種類最多

龍子行爲獲得美國名廠皮鞋家「科森」FLORSHEIM香港代理權，特別隆重向各界仕女介紹「科森」男女西鞋。「科森」本港代理，祇有兩家，而龍子行則爲其中之一。這家名廠美國鞋，爲舶來皮鞋中，在本港最流行，最吃香一種。因此，龍子行爲隆重其事，特設巨型櫥窗，廣爲介紹。

因爲「科森」鞋是龍子行最近得到代理權，所以全部該廠男女西鞋，都是欵式最新，呎碼最齊，保無買到舊貨之虞。

「科森」出品男庄皮鞋，該類最多，隨便舉出：在質料方面，就有：鱷魚皮、麖皮、漆皮、織皮、光皮、皺皮等多種；在欵式方面，更能走到時代尖端。據代理商指出：「科森」鞋欵，可說是本地鞋廠欵式的指南。特別是一些「山寨」鞋廠，對「科森」每一欵式，都極力仿效。由此可知，這個名廠出品，在欵式受香港人歡迎的程度。愛好穿用這一名廠出品的男女用家，今後可到龍子行參觀選購。

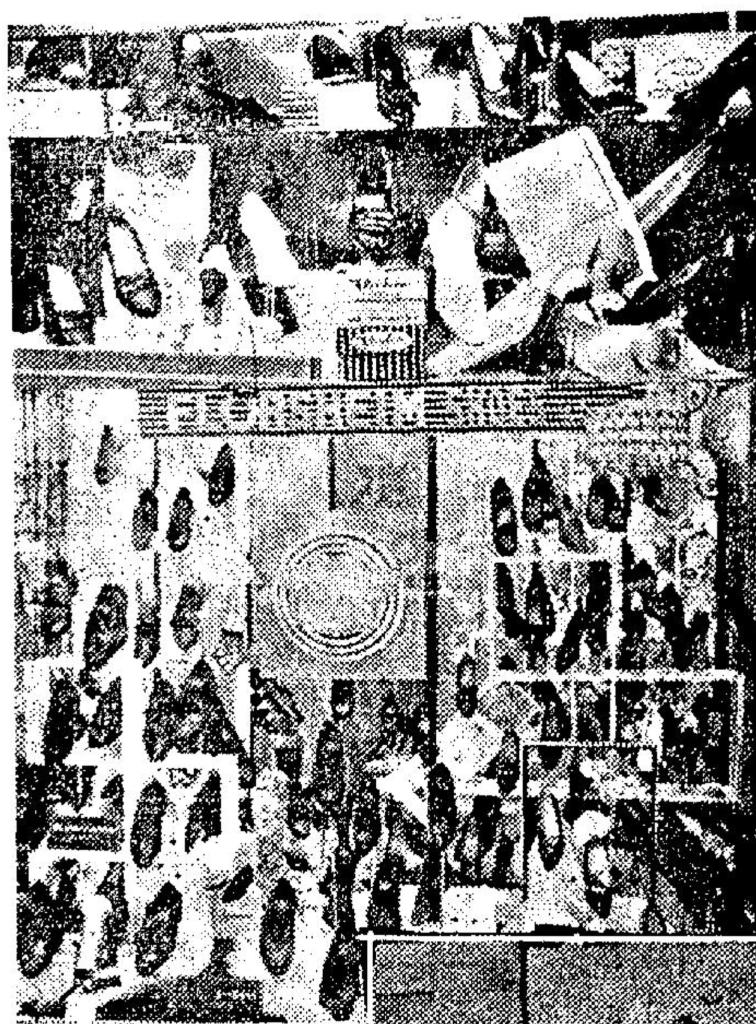

←龍子行爲隆重介紹獲得「科森」男女西鞋代理權，在大門及地下鞋部，設有櫥窗陳列，左圖上爲「科森」女鞋櫥窗；下爲龍子行大門巨型「科森」櫥窗。

↓右：「科森」女鞋中，兩欵今年夏秋新欵便鞋，優雅大方；左：「科森」新到的鑲花利光身的兩欵男鞋，綫條簡潔明朗。

科森聘歐洲名師 首次製造女西鞋

美國「科森」名廠皮鞋，過去祇專門製造紳士革履，最近該廠一反數十年傳統，增設製造女仕西鞋。據知：「科森」廠名推出第一批女鞋，是自歐洲重金聘請很多有名氣女鞋設計家，爲該廠首批女鞋設計新欵欵式。「科森」鞋既已出品男鞋，馳譽世界，現在出產女鞋，不論製作規格及欵式，當然亦屬第一流，可無置疑。

香港皇后大道中龍子行大厦

龍子行

•歐美名廠恤衫總滙•

Manhattan

MADE IN U.S.A.

美國 曼克頓 長袖 夏 短袖 恤

Manhattan

曼克頓恤 美國製造

•短袖恤•

質料優良・尺寸標準・輕快通爽・經常畢挺

"曼克頓"廠的"曼德高"(MADACO)恤，用80%的確凉(DECRON)，20%(COTTON)棉織成。

長袖：$35.00 短袖：$29.50

"曼克頓"廠的(MIRABLEND)恤，用65%的確凉，35%棉織成。

長袖：$25.00

'曼克頓"廠長白恤(DURA WITE)恤，用65%的確凉，35%棉織成。

長袖：$29.50 短袖：$25.00

種類繁多・未能一一介紹

新貨到達・大小尺碼齊備

"曼克頓"長袖恤

人海傳奇

小伙子的投資計劃

——他的父親認為他遊手好閒，便叫他想辦法做生意，於是，他拿了錢，見到一個女人……（下）

·上官寶倫·

「開始了，而且很順利，」伊凡又撒謊說，「不過到了明天，我還需三百盧布，再來購備一些用具。」

到了第二天早晨，他的父親給了他三百個盧布，不過，在心裏面，他却懷疑自己的兒子，在外面到底是弄一些甚麼生意，所以，當伊凡出門以後，他在後面展開了追踪，他想弄明白伊凡的真正行徑。

這時，伊凡在外面走了一程，到了那個女子的花園時，他又是停了下來。

至於那個女子呢，當她見到伊凡時，馬上邀請他到花園裏面去，她問道：「喂，今天我可以為你做一些甚麼事情呢？」

伊凡低下頭來，臉孔紅紅的說：「我今天帶了三百個盧布來，我可以把它們送給你，如果你肯，」他遲疑了一陣，又說：「如果你肯脫光了你身上的衣服，而我也脫光了衣服，我在你的旁邊躺了下來，那麼，我便可以把這三百盧布完全給你。」

那位年輕的女子聽了以後，臉孔紅了一陣，過後她說：「好吧，我可以這麼做，不過，你必須把三百盧布先交給我才成。」

伊凡聽了，立即將自己的錢，完全遞了給她。下一步，他們兩個人走到花園的角落頭上去，將身上的衣服，完全脫了下來，並且是躺在一起。

在這一剎那間，伊凡的父親，則是已經在後面跟了來，同時，他也將目前的情形，完全看在眼內。

當時這個老頭子，看了這一副情形，心裡有說不出的憤怒，他想到把錢給了他，而他却把錢這樣來用掉，他當時真想跳牆過去，將自己的兒子痛打一番，但是後來再一想，最好還是再觀察一番，看看他到底是玩甚麼花樣。

然而，伊凡與那個年輕的女子，躺在一起，卻是一點話也沒有說，他祇是將自己的身體，與她的貼在一起，使自己身上的熱力，傳到她的身上去而已。

結果，這位年輕的女子，開始有點不能自禁了，她問道：「難道說你不想有進一步的事情嗎？」

「不想，」伊凡回答。

她祇有默不作聲，但是，過了相當時間以後，她又說：「你總共給了我六百個盧布，如果你肯為我作一件事情的話，我可以把全部的錢都給還你。」

「不，」伊凡說，「我不想要那筆錢。」

後來，那個女子又說：「如果你肯為我作一件事情的話，我不僅可以給還你六百盧布，而且我可以另給你六百盧布。」

伊凡還沒有回答，他的父親却是急不及待的說：「你這個蠢仔，快點接納那一千二百盧布吧。」

那個女子一聽，拿起衣服來飛奔而去，使伊凡父子兩人的投資，完全落空。

善用左手者的趣事

·麗珠·

雅麗珊郡主也是用左手的人

究竟差利卓別靈、英皇佐治六世、披頭四之一、南華格主教這幾個名人，有什麼相同之處呢？

事實上，你也許有他們的特徵，西里爾·畢達爵士曾經估計過，英國學校內有百分之五的人，有着這種特徵。這是什麼特徵呢？那就是善使左手。

使用左手，通常帶給那些人生活上的不便。就我來說，當我還是孩子時，球場上的教練准許我用左手擲球；可是，學校裏的教師，却極力阻止我用左手寫字。

當時，我感到莫大的困擾。就在今日，我的左手比右手粗大，在我的生活裏運用更多。譬如，我能用左手拿起電話筒，携一個皮夾，或活動於網球場內。

現在試聽聽保羅麥卡尼（披頭四之一）的自述吧：「我還是孩子時，我的舉動似乎由後而前，我習慣向後寫字，學校裏的教師，每次看到我的作業，都會咒罵一頓。我做什麼都用左手，而無論我怎樣設法，總無法改變這習慣。一位醫生却叫『我不用改……』」

那位醫生是對的，相反地，我認為從前老師強迫我去改變，實在大錯特錯。這令我想起南華格主教的話：「我善使左手。它不是我的錯，我生來就如此。我因而被罰，校長說我故意倔強，我試過，我哭過，但歸於無效，所以教師轉過身，我又將墨筆交回左手，這樣才是我的天性。」

統計學家最近統計世界上約有二億人從用左手，它不是一個龐大的數字嗎？今天，教師和家長對於使左手的人，已較為容忍了。其實，使左手並不是罪過，只是人們吹毛求疵，諸多挑剔，而納入禁止之列罷了。

我假設，最理想的情形就是兩手並用，同樣方便了。前幾天，我走進一所商店，那位收銀女郎，左手寫發票，而右手則把數目記在帳簿裡。同樣地，你有無注意，在本港很多商店內，有多少年輕職員用左手記帳呢？

如果你從未注意過的話，不妨由現在開始注意，不久，你就會驚異地發覺有近百位這樣的人。這可能是現在的學校教師，對於這種天性，全不放在心內。我那一代的老師，却不那麼隨便呢！

直至今日，我還不很明白，因何童軍常用左手行禮？你有無注意過這個理由？

童軍之父巴頓·包維爾，當時是位中將，在亞山地之戰的英雄。在一八九六年的一次勝利中，巴頓·包維爾伸出他的右手，歡迎一位歸降的酋長。他這豪爽的行動，使酋長的心情鬆懸下來，對巴頓說：「我的族人是用左手歡迎勇敢的戰士的。」他兩人遂以左手相握。由這個故事，在美國人的印象中，認為童軍用左手見禮，只是紀念巴頓那一次可敬行為吧！

今天的童軍活動，極力使用左手行禮方式，打破國與國之間的樊籬，建立友誼，是一種真正有意義的思想。可是，鐵幕之後，仍禁止兒童的學校來說，運用左手。

一本名為：「使左手的人」的書，其作者巴士利，亦是一位使左手的人。他寫出書的動機來自舊約聖經裏，那位釋放摩西及其猶太族人的埃及王，不只獨臂，而且使用左臂。巴士利用他的左手寫作，花了十四年的工夫，始將那本書寫完。書中描述的英國人為何靠左邊行走的有趣故事。

這本書的內容，非常深入，涉及一些宗教被人注意的問題，根據那位作者的記載，古希臘哲學家柏拉圖，認為用手搖抱嬰兒，與世界的紀律無關，只看搖者善使那一隻手——左、右或兩手並用。

巴士利先生並指出「明顯地，如用左手抱嬰兒，使母親或保姆更自由地使用右手的話，嬰兒的左手則匿在母親的身上，這樣，嬰兒就只能移動左手。這就做成嬰兒後來只能運用一隻手。」

這是一個天才的理論。本文開始時所提及的西里爾·畢達爵士，曾停留在一所商店內，觀察抱着嬰兒的母親，他發覺一百名之中，有七十三名用左手抱嬰兒，而只有二十七名使用右手。

這本來未使我產生奇怪的念頭的，但是，在同日下午，我閱讀巴士利的書籍時，書內一幅圖片說明雅麗珊郡主，也是將她的幼嬰，抱在左臂彎內。

同時，畢達爵士在研究歷代有關母子的名畫內，發現一幅最典型的宗教油畫中，瑪利亞也是用左手抱着耶穌。然後，在一百幅最有名的古畫中，五十九幅用左手抱嬰，只四十一幅用右手。

我無論在電影及舞台上，多次看過歷士夏想遜扮演「窈窕淑女」一劇中的赫健士教授，但未讀「使左手的人」之前，我從未注意到，歷士必用左手指使伊莉莎的。

你亦有沒有注意到，當丹尼嘉在電視上指揮樂隊時，一定用左手拿指揮棒呢？或者，金露華演「萬種風流一俏佳人」時，是用左手上馬的呢？或者，泰倫士史丹在電影中點煙，常用左手打火呢？

這裏，我奉告所有父母，如果你的幼小兒女，傾向使用左手的話，不用帶他們去見心理專家。

一個青年之使用左手抑或右手，並不能決定他的將來，同時，父母應該自小便教導他們，手是生來給予，而不是攫取，這才是最重要的教育，我說的對嗎？

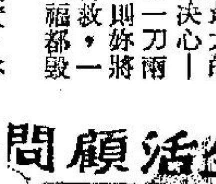

生活顧問

自尊心太強易釀成悲劇

答期待者讀友：

不用妳再三囑咐，我也不會將妳的來信刊出；來信洋洋五、六千字，使我花了很多時間反覆的看幾次，才能了解妳的意思。我深切地同情妳此刻徬徨、苦悶的心情！

妳說妳的性情自負、任性、自尊心強、愛好幻想，這都是易釀成悲劇的性格，尤其是，自小在溺愛中長大的，大抵意志都比較薄弱；這些，妳都具備了，難怪妳弄得現在這般徬徨苦悶，徘徊在悲劇深淵的邊緣。在現時如此急迫的情勢之下，首先妳需要痛切反省過往的一切，提起最大的勇氣和決心，堅強起來——和A一刀兩斷！否則妳將無法自救，一生的幸福都毀了！

其實，妳開始時就犯了一般少女的通病，光是注重異性的外表，因此，妳明知A是一個「花花公子」式的浮薄少年，妳還是要和他接近，不顧別人給妳的勸告，存心要和他玩玩，結果玩出禍來！「悟已往之不諫，知來者之可追，實迷途其未遠，覺今是而昨非」，妳在中學讀書時所讀過的這幾句話，目前對妳是很有用處，希望妳冷靜的想想。

照我猜妳來信所說有關A的為人，他不單只生性浮薄，而且還無志氣，也學不長進，只是一個渾渾噩噩的傢伙！妳母親說的不錯，如果妳和他結合，將來的家庭責任他也沒有能力負担，妳跟着他，只有挨苦，不會有幸福，也不會有希望！而且，我也同意妳母親的觀察，他目前只是貪戀妳的姿色，將來他是會變心的。因為他對妳的所作所為，就是一種不負責任的做法，妳無疑是被他的甜言蜜語、假情假意所欺騙了。一個男子通常都不應拿眼淚作「武器」的，也不應動不動就誓神劈願，而他都經常對妳如此，這，都是他下流賤格的伎倆！如果妳以為這是他的真心真意，那就絕對是大錯特錯的！一個人的心意，可以從無意中的三言兩語洩露出來，他不是在無意中誇誇其談的說，如果他在美國，一定會玩弄很多女孩子嗎？這就是他的下流賤格的真面目！至於其他的一切，包括近年來他疏遠了很多女朋友，這都是假的。

他苦苦相邀多次和妳做出肌膚之親，這簡直是色狼的卑鄙行徑。至於妳是否仍是處女，則這很難說了，要經過正式的醫生檢驗才知。但妳順從他做這種事，確是萬分危險的，很容易就斷喪一生幸福，萬一有孕了怎辦？這對妳的精神來說，也是莫大的痛苦，所以妳臉色蒼白，身體不好，原因就在此！妳怎不痛下決心快和他一刀兩斷？千萬別和他到別處去玩幾天，他可能陰謀糟蹋妳，出賣妳！尤其政治思想不同，更要當心他的毒計。及早回頭吧！妳還有什麼問題，可再來信。

·金夫人讀覆·

萬·花·筒

日喝牛奶五品脫　卅一年來未進餐

·紫雲·

卅一年來，美國七十三歲女公民柯利太太因為不進餐的緣故，大約節省了四千英鎊的錢。除了每週吃香蕉和一條朱古力之外，她完全是藉喝牛奶維持生命的，每天所喝的牛奶，大約有五品脫。

柯利太太是個寡婦，家居倫敦齊斯威克區，跟四十九歲的兒子德瑞克住在一起。

柯利太太吃最後一頓豐富餐食的時間，是一九三六年，即她適將失去全部牙齒的時候，後來牙齒拔光，她便安於過不吃固體餐食的生活了。

柯利太太說：「試想想不進餐食的好處吧！我節省了許多錢，每週吃的食物，大約祇花一鎊十五個先令罷了。同時，我不用到餐桌旁邊坐着進食，這些年來，一定節省了幾千小時的光陰，加以不用下廚替自己烹飪，還另外節省了不少時間！」

其實，柯利太太是烹飪好手，為了兒子，却仍要下廚的。那麼，她替兒子製府菜餚時，是否曾經動過吃吃的念頭？

「絕對沒有！」柯利太太答道：「我已經失去進餐的胃口，不再需要餐食，喝下的牛奶，大致使我得到了所需的一切營養。」

就年高七十三歲的老婦說來，柯利太太的健康確實極好。她說：「我有一個醫生，但是，如果我在那天上他的醫務所去，他却不會認識我，因為我從來未曾找他看過病的。」

每天，柯利太太會步行半英里到所住地區的商店裡去逛逛，然後回屋作家務事。

她的住處在一座樓宇的四層樓，從地下到四樓要爬梯級廿八級。她說：「平均起來，我每天要上樓下樓合共八次。」

早睡早起是她得以保持健康的秘訣嗎？答案為「顯然不是！」她說：「我很少在午夜之前就寢，清早六點鐘左右便起床了的。」

一九二二年，她在倫敦一間戲院裡作過演員。對她說來，祇喝牛奶有沒有不好的地方呢？

她顯得頗為遲疑地承認有一樣不好，即她在較年青的時候，男子很少邀她在晚間外出消遣。

她說：「男友們知道我不吃餐食，幾乎是都不開口約我。」可是，她却會一度拿着兩瓶牛奶，在一個祇喝飲料的派對裡溜過臉的。

美國「鐵籠週刊」的醫藥顧問說：「我不擬建議人人每天祇喝牛奶，柯利太太單喝牛奶而竟得以長久維持生命，却是可能的事。她的生活一定極端閒靜，很少運動，也許身患高度貧血。牛奶是營養豐富的飲品，鐵質和維他命却不足的。」

你追我追

·柯足金·

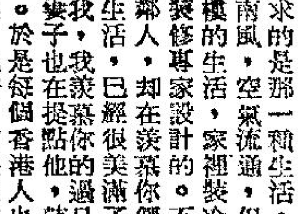

過着幸福和快樂的生活，相信是每個人日夕追求的事，而香港人，更是看重這一件事，如果你是個香港人，一定知道得很清楚，如果你不是個香港人，在香港住了相當日子，也會明白。香港人有一句口頭禪：「至緊要顧住兩餐。」自然，這「兩餐」不過是起碼的要求罷了，還有其他的。但是，「兩餐」也可以說是一個代名詞，倘若「兩餐」都是安樂茶飯，那就算得是幸福快樂的生活了。社會上每天有許多追求美滿生活，但是，每個人的要求不同，他的「兩餐」，和她的「兩餐」不同，與你心目中的「兩餐」又不同，有些人認為自己目前的生活，不算得美滿，可是他的鄰人却非常羨慕。

這要看每個人所要求的是那一種生活。你住在一幢唐樓，舊租額，每天有南風，空氣流通，但是，你却想過着在大廈高樓的生活，家裡裝冷氣機，客廳的家具，都是裝修專家設計的。不過你對門一家七伙的那些鄰人，却在羨慕你們一家，他們以為你們過的生活，已經很美滿了。香港人就是如此，你羨慕我，我羨慕你的過日子。他自己不羨慕，他的妻子也在提點他，鼓勵他，要他「學學人家」。於是每個香港人也以「改善目前生活」為目標，也許，如果沒有這樣的希望，香港人就沒有這麼「生猛」了。

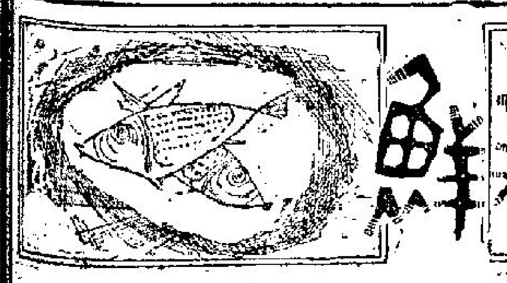

新鮮

能夠準確算出年份　萬能奇妙的光

·文質·

美國科學家利比博士於一九四七年在芝加哥發明一種調查的方法，名叫「碳十四查時」，這是從動物和植物的遺體上，來研究出它們在死亡時的確實年份。自後，科學家對某種物件相隔的年代，不需要照情形來推測或祇能作估計。

碳十四是什麼東西呢？從太空外層的宇宙光，不斷射到地球的氣層，當它們襲擊到我們的氣層裏的氮氣原子時，會把其中七個電子除掉了一個，在外面的氮原子變成碳原子，但它並不是普通的碳原子，因為在核子或正中的部份仍有氮原子的質量，而被叫做同位元素的碳，或碳的核子而含有不同的質量，它的原子量是十四，不像普通的碳，它的原子量是十二。這種不平衡，造成碳十四有放射性，故有時被稱為輻射碳，或叫做碳十四。

在地球的表面上，每一方寸的面積，每秒鐘有十五個碳原子，它們跟在空氣裏的氧相混合而變成二氧化碳氣，它是一種特別的二氧化碳，因為仍然保持有輻射性，植物會吸收這種特別的二氧化碳，各種動物，包括人類在內，當呼吸或吃了植物後，也會吸收到，當死亡後，就不會再吸收任何一種碳，普通的碳會保存，但碳十四因有輻射性是會分解，其分解的速率，在五千五百六十八年後就消失一半，所剩餘的，在再五千五百六十八年就會完全消失，因此可將年份計算出來。

曾有証明碳十四查時的可靠，有一塊認為約在公元前二千年的埃及墓宇的頂蓋木，用支加哥計算器（依計算器的發明人支加哥名）對那塊查考它所含的碳十四成份，結果知道它的確實年份是在公元前一千九百三十三年，相差不遠。另有一艘木船，據知是在公元前一千八百四十九年所造的，經用碳十四查時法來調查後，認定這船用的樹木，是在早幾年前所伐下來的。

從碳十四的試驗，有許多驚人的發見，使到許多科學家要改變他們對地球的歷史見解有所改變，舉例，從在冰河時期死亡的某一種動物的遺體，可以查出在冰河中的某一個年份，曾有人指出在北美洲的冰河，在三萬年前已開始逐漸消失，這是錯誤，照碳十四查時的研究，冰河在一萬一千年前仍然繼續推進處呢。

碳十四查時有一種缺陷，凡超過三萬年，就不甚準確，但在較近的時期，倒非常準確。

古代埃及人包裹死者的遺體時情形，利用碳十四查時方法，可知那個木乃伊的年齡。

在不久之前，利比博士用碳十四查時法來研究在死海岸邊岩穴中尋出的書卷，即世界馳名的「死海書卷」，他查驗藏書卷的盒子，用亞麻製成的，從那些亞麻所含的碳十四查出是約在公元三十三年所製下來的。這是很重要的斷定，因為科學家和學者曾極力研究，想查出那些書卷是在耶穌的時代，還是在較後的時代所寫成的。

那將會有更多的碳十四查時來解決在世界上的種種重要日期的疑問。輻射光也能用來決定石塊甚至我們的地球的年齡，但照最近的估計，地球已有二十三億年到六十五億年的歷史，在這個龐大的年代中，人類的整個歷史祇佔極淨小的一部份，但是從太空外層來的宇宙光，倒能幫助我們講出一些故事。

寡佬寶鑑

·火麒麟·

九十六：心理作用高於一切

實際上，所謂興奮劑，也並不是完全沒有作用的。比方說，它們的主要用途，便是去刺激男性的器官，其次，便是去刺激人們的神經中樞。

現在醫生們所進行研究的，也正是根據上面的幾個原則。

一般來說，作為催情藥物的最大來源，便是所謂西班牙蒼蠅，又名叫斑蝥，這是南歐方面的一種昆蟲，據說將牠曬乾，變為粉末，便會有極大的用途了。

據說，如果人們服了這些粉末之後，便可以使他的身體起興奮的作用，進一步使他的器官擴張。

不過，這種東西，却是絕對不能濫用的，比方說，如果用得少，還可以有一點作用，如果是用得多的話，那麼，便又會造成極為嚴重的後果，這種藥物，不但會傷害到一個人的胃，同樣的，也會傷害到一個人的腎。

就專家們研究的結果，如果是一個正常的人，他們是絕對不會冒險去用這種藥物的，因為它是害多而益處少啊。

另外，阿剌伯方面，也有一種名叫諾芳米的東西，據說它的效力也是不錯的，它可以刺激人們的神經中樞，進一步發生刺激的作用。不過，這種藥物的毒是很大的。最初介紹到歐洲去時，是用來作殺蟲之用，如果人們服了以後，便會使自己的肌肉受到影響。

由於它畢竟是有一點用處，因此，現代的醫生，對於醫治那些不能人道的人，則是歡喜運用它的。

另外，有一部份人，為了促進自己的情慾，則是喜歡用酒，或者咖啡精，或者鴉片等一類的東西，說穿了，這些東西，都是先使人的腦子發生作用，進一步，才再去影響他們的生理。

其實，酒的用途是有分別的，以阿剌伯人來說，他們認為酒可以使一個男人，更像一個男人，酒可以使人更像一個英雄呢。

然而，酒的真正用途是這樣，如果一個能夠喝酒的人，喝了一些酒，也許會使他精神百倍，但是如果是一個不能喝酒的人，那麼，他喝了酒以後，反而會使他有點醉醺醺的，結果祇有更糟。

當然，酒可以使一個性能力衰弱的人，獲得一點刺激的作用，如果一個人能夠控制，少喝一點酒，對於他們是有一點好處的，因為它可以使一個人在心理與生理兩方面都獲得鬆弛。

還有一種催情的藥物，便是所謂育亨賓了，一般的醫生，是用它來醫治陽痿的人。

·好厲害的走鋼綫者·

香港各電台及中文電視節目表

本欄刊登節目，係依據各台來稿登表，倘有更動，概以該台臨時宣佈為準。

香港電台

（中文台波段：六四〇千週，波長四百六十八公尺。短波：三九四〇千週，波長七十六·一四公尺，超短波調頻：九十四兆週。）

今日下午四時：

四時卅分，時代曲。五時，世界名著「三劍客」，音樂。卅分，兒童採訪節目「電解還原的故事」。五十五分，鮮魚批發市情報告。五十八分，天氣報告。六時，粵語、國語、潮語、客語新聞及特別報告。廿分，詩聲詞韻。卅分，一週農事提要，特別報告及音樂小曲。四十五分，時代曲。七時，漁民一週。卅分，時事實錄。八時，新聞報告，音樂。十五分，粵曲。卅分，喜劇「夜夜此時聽」。五十八分，天氣報告。九時，為我們服務的人。卅分，藝術歌曲。四十三分，漁民天氣預告。四十五分，轉播倫敦粵語新聞。十時，廣播劇「病狀日記」。卅分，粵謳集粹。四十分，時代曲。十一時，醉人的音樂。卅分，轉播倫敦國語新聞。四十五分，時代曲。五十七分，天氣報告及漁民天氣預告，粵語新聞簡報。十二時，廣播完畢。

明日上午播音節目：

六時三十分，時代曲。七時，繼續時代曲。十五分，天氣報告，轉播倫敦粵語新聞及國際現況報導。三十分，天氣報告，查根問底。四十五分，時代曲選唱。五十六分，天氣報告及漁民天氣預告。八時，粵語新聞，每日公衆活動報告，特別廣播。十五分，空中問答。二十五分，中文教育性廣播。五十分，中央市場蔬菜價格概況報導。五十八分，天氣報告。九時，國語新聞。十分，潮語新聞，特別報告。二十分，歌星選唱皆當之歌。三十分，空中小園地。十時，「空中小鄉差」點唱節目。四十五分，故事演講「西漢演義」。五十八分，天氣報告。十一時十五分，粵語新聞簡報，粵曲選唱：穿金寶扇（崔妙芝、鍾雲山）。三十分，時代曲選唱。十二時，今晨馬頭角本地及外來生牛及生豬批發價格報導，諧談節目「打劫牙醫」。十五分，音樂小曲。三十分，漁民天氣報告，廣播劇「絲屋」。一時，重播「空中問答」。十五分，粵語新聞，特別報告。二十八分，天氣報告。三十分，時事實錄，時代曲選唱。二時，國語新聞，特別報告。十分，京曲選唱。三十分，祝君康健。

商業一台

（第一台波段：一〇五〇千週，波長二百八十六公尺。）

今日下午四時：

四時，天氣報告，時代曲。卅分，跳舞專曲。五時，粵曲㊀游龍戲鳳，㊁胡不歸之別妻。卅分，一曲寄心聲。六時，轉播港台新聞。五分，港九時事，天氣報告。卅分，小說「橫財一百萬」。七時，時代曲。十五分，諷刺喜劇「欲罷不能」。四十五分，時代曲。八時，轉播港台新聞。十分，小說「鎖是圈」。卅分，時代曲。四十五分，粵曲「七月落薇花」。九時，新聞報導，小說「人性枷鎖」。卅分，天氣報告，港九時事。四十五分，時代曲。十時，大丈夫日記。卅分，電影故事「少女情」。十一時，天氣報告，浮生摘記「寃情」。卅分，時代曲。五十九分，轉播港台新聞。十二時，天氣報告，播音完畢。

明日上午播音節目：

六時三十分，清晨音樂。七時，轉播新聞，清晨雅趣，音樂譜子。三十分，天氣報告，時代曲。四十五分，天氣預測。五十分，座右銘。八時，轉播香港電台新聞報道。十分，天氣報告。十五分，時代曲。三十分，歐西曲，時代曲。九時，本港及鄰近地區新聞報導，天氣報告，街市行情。三十分，時代曲點唱。十時，粵曲「西遊記」。三十分，婦女生活節目。十一時，報導東南亞各地天氣情況。五分，新聞簡報。十分，時代曲。十五分，轉播香港電台新聞報道，繼續時代曲。三十分，倫理小說「巧鳳奇緣」。十二時，港九時事特輯，祝壽祝婚節目。三十分，美國施德齡安寧藥廠特約奇情小說「衝破奈何天」。一時，時代曲。十五分，轉播香港電台新聞報道，天氣報告，報道東南亞各地天氣情況，漁民天氣報告。三十分，粵曲。

麗的銀台

今日下午四時：

四時，電影歌曲「鳳還巢」。卅分，粵曲點唱。五時，兒童小說「動物園的秘密」。十五分，兒童歌曲，金價報告。卅分，故事「虎爪王馬飛龍」。六時，轉播港台新聞。三分，歐西流行歌曲。卅分，小說「毒娥眉」。七時，小說「血劍冰刀」。卅分，轉播港台時事實錄。八時，新聞、天氣及節目報告。十五分，人物趣談。卅分，時代曲。四十五分，大衆信箱。九時，故事「勘頭巾」，粵曲「包公尋國母」，報告教育台明日節目。十時，小丑日記「成何世界」。卅分，國樂欣賞。十一時，新聞報導，天氣預測，體育消息，明日節目報告。十五分，錢的故事「不義之財」。四十五分，希望在人間。五十分，時代曲。五十七分，轉播港台新聞。十二時，完播曲。

麗的金台

今日下午四時：

四時，潮曲「火燒臨江樓」。五時，小說「劍胆琴心錄」，金價及中文電視節目報告。卅分，藝術歌曲。六時，越劇「梁祝」。卅分，潮曲「姑嫂島」。七時，社會服務，報告教育台明日節目。十五分，小小廣播劇「生活的信心」。廿二分，舞期夜話。卅分，新聞、天氣、節目報告。八時，潮語戲劇化小說「罪惡的戀情」。卅分，國語戲劇化小說「功名誤」。九時，戲曲介紹「彈詞下扶梯」。十時，評話「俠義英雄傳」。卅分，小說「諜影歌聲」。十一時，新聞報導，天氣預測，體育消息及明日節目報告。十五分，神仙故事「鍾離得道」。四十五分，國樂。十二時，完播曲。

中文電視

今日下午五時五十三分，節目簡報。五十五分，新聞摘要。六時，學以致用。卅分，健美體操。七時，玉面金剛片集。八時，世界新聞。十五分，戲劇欣賞。九時，日新月異。卅分，粵語長片「薛丁山與樊梨花」梁無相、鄭碧影主演。十一時七分，最後新聞及新聞簡報。十二分，閉幕曲。

商業二台

（第二台波段：一一七〇千週，波長二百五十六公尺。）

今日下午四時：

四時，天氣報告，證券交易所股市行情報導，小說「怪脚除奸記」。四十五分，時代曲。五時，粵曲。卅分，小說「碧血芳魂」。六時，轉播港台新聞，港九時事，天氣報告。十分，一九六七年流行曲。七時，粵曲㊀光棍姻緣，㊁艷陽丹鳳。卅分，時代曲。八時，轉播港台新聞，世界流行曲。卅分，科學天地。四十五分，時代曲。九時，天氣報告，粵曲「夜半歌聲」。十五分，時代曲。卅分，施公案第三輯「刼貢綱」。十時，國學講座「左傳」。卅分，小說「多情月老」，天氣報告。十一時，夜曲。五十九分，轉播港台新聞。十二時，天氣報告，播音完畢。

變成二氧化碳氣，它是一種特別的二氧化碳，因爲仍然保持有輻射性，植物會吸收這種特別的二氧化碳，各種動物，包括人類在內，當呼吸或吃了植物後，也會吸收到，當死亡後，就不會再吸

，這是錯誤，照碳十四查時的研究，冰河在一萬一千年前仍然繼續在進展呢。
碳十四查時有一種缺陷，凡超過三萬年，就不甚準確，但在較近的時期，倒非常準確。

利用碳

爲它是害多而益處少啊。
另外，阿刺伯方面，也有一種名叫諾芳米加的東西，據說它的效力也是不錯的，它可以刺激人們的神經中樞，進一步發生刺激的作用，
喝一點酒，對於他們是有一點好處的，因爲它可以使一個人在心理與生理兩方面都獲得鬆弛。
還有一種催情的藥物，便是所謂育亨賓了，一般的醫生，是用它來醫治陽痿的人。

工商晚報

十二時，港九時事特輯，祝壽祝婚節目。三十分，美國施德齡安寧藥廠特約奇情小說「衝破奈何天」。一時，時代曲。十五分，轉播香港電台新聞報道，天氣報告，輪船消息，東南亞各地天氣情況，漁民閒暇曲。
八時，世界新聞。十五分，歐劇欣賞。九時，日新月異。卅分，粵語長片「薛丁山與樊梨花」梁無相、鄭碧影主演。十一時七分，最後新聞及新聞簡報。十二分，

梅花血

第七十四章 牢中怪人

那石洞中人道：「要讓你跑了，我老人家還吃個屁，小子，你放心，我老人家有辦法讓你跑不了。」
燕小飛道：「我的穴道，是你解開的麼？」
那石洞中人道：「除了我老人家之外，這兒連個鬼都沒有，要不是我老人家解開你的穴道，怎能把你誆進來。」
燕小飛道：「我本有感恩之心，如今……」
那石洞中人道：「我老人家本不要你感的什麼恩，祇要把肉給我老人家填飽肚子，祭祭五臟神就夠了。」
燕小飛道：「我說你吃不了我，不信你就試試看吧！」
那石洞中人道：「你小子這是何苦？反正你祇有死路一條，何不行行好，成人之美，解解我老人家之饞！」
燕小飛有點啼笑皆非，哭笑不得，道：「你放心，我由來命大運氣好，死不了，就算祇有死路一條，你何不等我死後再吃？」
那石洞中人道：「死人味道那有活人鮮。」
燕小飛道：「吃活人未免太殘酷了些！」
那石洞中人道：「我老人家不懂什麼殘酷，這若[illegible]道，則人家加諸于我老人家的，該又叫什麼？」
燕小飛道：「螻蟻尚且偷生，你被囚此間，支撐到如今，爲的也是求生保命，自己既不想死，爲

諸葛青雲著
余再青插圖

什麼偏要別人死？」
那石洞中人道：「我老人家可不肯那麼多，反正我老人家是吃定你了！」
燕小飛起初心平氣靜，對他還有三分憐憫，也覺得好笑，可是如今，他卻真動了氣，當即說道：「那麼你就試試看吧，我懶得多說了。」
那石洞中人道：「這才像話。」
猛然一抽鐵鍊，燕小飛雖連勁也未勁，但也覺得那一抽之力，大得驚人，不僅使他幾乎站立不住，連腿兒也爲之酸麻。
祇聽那石洞中人「咦」的一聲，道：「乖乖，你小子好大的勁兒，憑你小子這付身手，會被人給弄到這兒來！」
燕小飛道：「那沒有什麼稀罕，你都被人弄到了這兒來，我又何能得免。」
那石洞中

燕小飛用力一抽鐵鍊。

人[illegible]道：「小子，我老人家是上了人家的當，着了人家的道兒，並非我功力不逮！」
燕小飛道：「你怎知我不是上了人的當？着了人的道兒？」
那石洞中人似乎怔了一怔，半晌始道：「看來無獨有偶，我老人家並不孤單寂寞，世上還有第二個笨蛋。」
燕小禁爲之失笑，但他沒有笑出聲來。
話鋒微頓，那石洞中人又道：「小子，你身手不差，便是我老人家當年也沒見過幾個，你小子是誰的徒弟，說說看，我老人家認不認識！」
燕小飛想了想，道：「徒忌師諱，家師姓柳，號一尊。」
那石洞中人「哦」的一聲驚呼，訝聲說道：「小子，你，你，你是柳「一尊」的徒弟。」
燕小飛道：「正是！」
那石洞中人道：「小子，你怎不早說，早說不就沒那麼多事了：小子，這麼看來，你的肉我老人家不能吃了……」（二六五）

醜漢

國際特稿 奇情小說
郭解譯

（一七）獵艷能手

其一名羅萊勒斯，一名林姆那斯；這癬與梭盧不相干，祇是那其上了躁的野狼象徵，倒是喚醒了梭盧。要提防那個醜漢，他可能就是將不利於伊莉莎伯的罪人。
「我仍在努力追想那個醜漢是什麼人。」伊利亞說道：「她們已走過了那間休憩室了。」「我敢肯定的說，最近我曾在那一本新聞雜誌上面，看見過他的面貌哩。」
「他是個歐洲人，」梭盧說道，「相當有錢，是個玩友，此外，如果再有什麼，可能是個「貴族」？
由於這一種提示的聯想，驀地使伊利亞醒憶起來，原來就是他！他是個賽車手，聽說有幾百萬傢擋。他的父親是由歐洲某處搬來。可能就是特蘭斯爾維尼亞。他經營牛皮和油脂發了財，有些人說他也販運軍火呢。他的姓名，好像是叫貝拉第勒子爵。
這一聯想，倒使他想起一切資料來了。「魯高，貝拉第勒子爵，曾有一本雜誌在閒話欄內，寫出他的故事。」他的內心情緒，不禁又添另外一份憂愁。
「這位子爵，是格蘭大賽車的車主和駕車人。這種人喜歡冒險，專找可怕的機會，來爭取勝利。他著名在公共地方酗酒，又替同座付出酒錢，表示闊綽。他大叫大嚷，把一批門車選手，迫令他們退出了歐洲大陸賽車會。
有關這位貝拉第勒子爵，另一項參攷的資料，是他時常有傳奇性的獲得女性青睞的艷遇。傳說是十分離奇。據說有些女性仿似從天空中落下雨點一般，投落到他的懷抱。
他的跑車能耐，他的金錢，與及其他的條件，和奸險的醜陋面貌，竟使他能吸引了上打計數的女人。貝拉第勒另外一種聲名，是他玩完了一個女子，便把她當作別的男人們拋掉香蕉皮一樣的，隨手拋去。她不禁自問，「伊莉莎伯怎樣會跟這樣的一個男子，斷混起來？」
當他們走向了飛機扶梯時，伊利亞特別註明地跟他說道：「梭盧先生，你可知道，我已記憶起另外的一些事情來麼？那是三四年前的事情了。有一次，匈牙利發生了一件事情——一個做情報的人，在他沒有說出許多話之前，便已身亡。但是，他還是已將貝拉第勒是個獨口痞黨內駐紮歐洲的高層級的間諜的消息說出來，因爲獨口痞黨能希望能保護貝拉第勒的掩護物，——做成他是個玩友和賽車選手之類，——祇是碰到有最重要的工作時，才派他出馬。」
一個十分不好消受的小縲結，又在梭盧的胃部裡面出現了。「我已記憶起這段故事來了。因爲國際偵報組織的主管人沒有進一步的多注意他，因此沒有找到他的證據。而我們從浮面上，也找不着關於他的資料來。可能這次他被派出馬，是爲了很重要的事情，說不定就是與伊莉莎伯有關連的那件差事了。」
伊利亞聳了聳肩膀，「一個人，除非已犯了罪，否則他還算是清白之身。我們且把他監視着罷。人人平等，豈不是公平麼？我坦白地說，我不在乎找個機會來鬥鬥他，如果這個醜漢敢惹上了我的話。」
「我希望伊莉莎伯能逃出他的魔掌。」他們一路說話，一面行過了那座蓋有拱蓬的甬道。頭頂上，雨點滴落拱蓬，滴嗒作響。「眞是不夠運，本來的天氣並不像是那麼壞的呀！」

二零五：另有隱衷

陳格說打火機能生火便可以把他們三人的性命救回，王志明自然不勝詫異，問道：「陳格，這話怎說？」
陳格叫道：「王志明，不用多問，快把打火機亮一下，瞧瞧能否生火；如不能生火，我的想法只是徒然，你先試試能生火，然後我有解釋便是。」
王志明只好把打火機亮一下，覺得不只可以生火，而且從火勢看，證明裏面的汽油，甚是充足。大概這個愛吸煙的人，招義維對打火機的汽油，極是注意。到鯊魚島之後，不斷戰鬥，又經過暴風雨，不只沒有吸烟的空間，而且身上的香煙，亦因暴風雨淋濕糟塌了去，於是根本就是無煙可吸，便沒有什麼大的消耗，造成這個打火機中汽油很順利便能生火，是一樁相當自然的事。
陳格見打火機這樣子，自然是大爲欣悅，叫道：「王志明，有救了，我們三人是有救了！救我們三人的命，便是那個打火機。快把打火機亮着，使地上的枯枝野草燃燒起來，煙與火，凌空而上，探長楊龍便會來救我們。」
陳格這樣大叫之後，王志明想了想，禁不住大爲慢悟，覺得極對。因爲在此之前，探長楊龍曾經派水警輪和直升機要把這鯊魚島搜索的了。只爲了暗礁太多和有樹林，招義維等便能躲過，未被發現。不過，提不到招義維，探長楊龍絕不會有罷手之理，必然是加緊追查，在水陸兩方面到處留意。這個鯊魚島有烟有火升起之後，縱使是一時間未有瞧見，久一些是必然瞧見的。而在鯊魚島生火，以招義維過去用這打火機生火攻大海蛇爲例，是容易不過。因爲島上枯枝敗葉，實在不少。這麼一來，探長楊龍見火而到這鯊魚島之上，遑論他們三人可以被救回去，即使是三百人，楊龍也能救回去的。陳格說這打火機可以救他們三人性命，半點都沒有錯。
爲此，王志明亦大喜過望，說道：「陳格，對的，憑這打火機，我們性命可以有救，現在，我生火便是。」
王志明要用打火機去生火了。可是，正當他要生火之際，有意無意之間把金玫瑰瞧一下，覺得她臉上不只不見有欣悅之容，而且是有點沮喪；但她又極力把那沮喪的表情捺住，不願意給他瞧出。
金玫瑰如此樣子，分明就是內心裡有着一種矛盾，只是不願把這樣的矛盾事情說出口而已。
王志明自然是一怔，問道：「金玫瑰，我們現在可以憑打火機求生，是一樁喜事，爲什麼你會如此樣子？」
金玫瑰知答道：「王志明，我那有什麼事呢？快生火吧，亮着打火機生火之後，探長楊龍來到，我們便可以離開這鯊魚島了！」金玫瑰雖然是如此說，仍顯出她的話是很勉強，王志明自然想到她是另有隱衷。（二〇五）

公子親送

「公子，不敢勞——」魯君醉眼陶然，由於侍從的提示，他才知道彭生的身份。
「魯國大君；」彭生又行一個便禮：「彭生奉君命，再有，彭生和貴君夫人，列名兄妹，論公論私，都是應該送的。」
諸兒怕魯君拒絕，也起身來！
「齊魯世好，我的妹丈——」他用了親暱的稱呼：「不用太謙了！」他笑，有些醺的味道。
「是，如此，有勞公子了！」魯君的身體搖着幌着站定了，再伸手去取酒杯，侍從連忙爲之倖滿了酒。於是魯君舉一舉杯，向大舅子，齊國國君說：「客人辭謝，願魯齊世好……」
「是的，是的！」諸兒連忙說，同時，飲盡了酒，並且以目視彭生：「小心照顧魯國國君。」
此時，樂人奏出齊國的室宴，樂章的尾聲，然後，又奏了魯國的室宴樂章的尾聲。兩支尾聲都是很短的奏完，表示這一個餞行宴結束了。
內侍從官員們紛紛向魯君行禮，並且和魯君的陪臣致意。接着，魯君的陪臣們也向齊君行禮，再和齊國大夫們告別。彭生便扶魯君向外走。
由於彭生是齊國的公族，（齊君的弟弟）魯國隨來的兩名大夫在這樣的場合自然不便出面的，他們看着齊公子彭生扶魯君離席和下階。魯君還搖搖幌幌地行禮。
彭生是齊國出名的大力士，他扶魯君，如提一隻鷄那樣毫不費力，不久，他抱着他上了那輛華麗的蓬車。諸兒直送出去，彭生上了車，忽又回身說：
「魯君醉甚——」
「一路小心——」諸兒回望兩名魯大夫，徐徐地接下去：「齊魯親如一家，大夫們此去珍重，爲我們兩國的和好而努力！嗯——並替我向魯君夫人候安！」
那兩位大夫依照國際間的禮貌，在辭別之時爲他們大醉的君主謝罪，接着，又行了大禮，才上車去。
魯君的車子在前面疾駛，魯大夫上車，無意間聽到自己的車的御者說：
「齊君送魯君眞壯重呀，連御者也用一個出名武士，還有，公子彭生也在車中親送——」
齊君的禮貌隆重，在魯大夫看來，是一種光榮，他們命御者加鞭，他們想：這回，總是成功的，雖然，他們已得知了一些曖昧的故事的傳聞，可是，在這個時候，他們恍忽地把問題拋開了。
車疾馳着——
在車中，魯君爛醉如泥，呼吸沉重而短促，身體也搖搖幌幌，於是，彭生很自然地以一條手臂環摟在魯君的腰間，作爲扶助。這樣，出到城外兩里許，彭生忖度時間差不多了，他漸漸地把力氣運到臂膀上，緊摟魯君。（九二）

情潮

攤牌

「沒有這回事，你不要聽信那些沒有根據的謠言。」
「不要裝腔作勢！」
「我實在沒有陪顧珍妮到夜總會去跳過舞。」
「哼！你以爲我是三歲小孩？我來問你：我在醫院裏的時候，你與顧珍妮究竟做了些甚麼事情？」
越說越不像話，大衛無意與她繼續討論這個問題，掉轉身，朝大門走去。麗冰雖已恢復行走的能力；但是仍須小心，萬一又一跌倒在地，那就相當麻煩了。因此，她直着嗓子咆哮：
「不准出去！」
大衛不理她，伸手扭轉門柄，拉開大門，走了出去。麗冰怒不可遏，大聲嚷：
「回來！回來！」

有。
大衛只裝沒有聽見，不理她。她哭了，哭得上氣不接下氣，一點辦法也沒有。
這天晚上，大衛沒有回家。第二天，麗冰決定走去找珍妮了。她的體力仍未完全復原，照理不應該到外邊去走動。但是她的心很亂，必須將這件事弄個一清二楚。這些日子，大衛的態度變得很厲害。如果她不採取主動，事情可能會發生意料之外的變化。正因爲是這樣，她決定走去找珍妮。
珍妮的地址，她是早已知道了的，用不到問別人。
當她穿好衣服準備出街的時候，女傭問：
「容太，你出街？」
「是的，我必須出街一次，要不了多久。」
「但是，」女傭說：「醫生要你多事休息。」
麗冰露了一個枯澀的微笑：「不礙事的，我出去一下就回來。」
麗冰落街後，女傭聳聳肩，睜大眼睛望着麗冰離去。麗冰落街後，立刻揮手招停一輛計程車，當她抵達珍妮處，珍妮正欲出街。
「你怎麼會來的？」她問。
「我有話跟你講。」
珍妮上一眼，下一眼，對麗冰身上直打量，彷彿第一次見到麗冰似的，然後露了一個不很自然的笑容，請麗冰坐下，假客氣一番。（三〇五）

皮商的故事

這時，有一隻黃色與黑色相間的蝴蝶，向汽車的右面飛過來，在車頂上盤桓不久，便在車前飛出，而直飛向那堆滿山泥的路面去。時間又靜靜消逝，沒有其他的辦法可想似的。
最後，菲利說：「現在祇有二條路可以選擇。第一，我們回頭駛回市區去，第二，我們向一些土著帮忙，去清除這裡的泥土。」
「向何處找來這樣有氣力的男人？」
「那邊是哈塔鄉村，大約距離有一哩路程，是在斜坡上的，我們也曾路經的，妳沒有留意嗎？」
「沒有。」嘉蓮說。
「如果我們返回野深巴勒大約要在黃昏前可返到，但如果駛去係加處，那麼？」嘉蓮含情地望着菲利。
「妳以爲怎樣呀？嘉蓮。」
「我完全信賴你的，你以爲怎樣做，我不會反對。」
「好吧，我們先去請幾個土著，我想，很快也會把這條路開通的。」菲利很有把握地說。
這條狹窄的路，汽車退後了一百多碼遠，才找到一處較爲寬闊的路面，可以順利調頭直駛向哈塔村去。
「或者我要預先告訴妳的，如果這是一項艱巨的工作的話，妳可能在車內呆上個把鐘頭。」菲利一邊注意行車，一邊說。（六六）

六八：他是未婚夫

阿牛道：「我們既奉邱老板命而來，非認識不可。你願介紹嗎，假如不願意介紹的話，我們可以直接問他的。」回頭對那男子道：「朋友，你的胆子不小，請報上姓名吧。」
那個四眼仔道：「我姓杜名如恒。」
阿牛道：「杜先生，對不起，你寫遺囑吧，我們是奉命殺死你的，因爲你不應偷香竊玉
紫英道：「不可，兩位大哥，我求求你們放過他，我寧願出錢買命。」
阿牛道：「出錢買命嗎？不行，我們最憎恨那些淫人妻女的不義之徒。」
紫英道：「我不是邱言的正室，這位杜如恒先生才是我的丈夫。」
阿牛道：「奇了，你既是這位杜先生的太太，也是邱老板的黑市太太？」
「沒有辦法。」她黯然俯首，阿牛的目光掃到杜如恒的臉上，發覺他滿臉通紅，表現出內心有說不出的慚愧。
阿牛道：「我有點明白了，你們是被迫的，我們吃這門飯的人，都是江湖上的漢子，雖然要賺錢，但也要打不平，違背良心的事，我們不會做，兩位有什麼困難，假如坦誠相告的話，或者我們會給你援助，即使掉轉槍頭，對付出錢請我們的僱主也在所不計。」
紫英道：「真的？」那太好了，她顯露出非常興奮的表情。
阿牛道：「你們願對我講真誠的話嗎？」紫英說：「願意的」，阿牛又面對杜如恒道：「你也願意？」
杜如恒點頭無語，阿牛道：「那麼我提出
們所說的話是否相同，亦即是說，測驗你們的誠意，但是這個辦法。你們現在可以反對，不同意的話，我絕對不會勉強的。」
紫英道：「既然我們不說的都是真話，自然不怕考驗的。」
阿牛道：「好吧，杜先生，請你先避開，到裏面的房間去，一會兒我再請你出來。」他向江白浪打個眼色，江白浪對杜如恒道：「杜先生，我陪你。」
杜如恒離開後，阿牛道：「紫英姑娘，我們的談話可以開始了，你說被迫，我希望知道眞相。」
紫英道：「杜如恒是我的未婚夫，也是邱言的職員，有一天，他把我看上了，要我陪他去酒店開房，我不能不答應。」
阿牛道：「你爲什麼要答應？」
紫英道：「不答應的話，他會害死我的丈夫。」
阿牛道：「他有這樣的權力？」
「有的，他是有相當地位的特務，而我丈夫正是他的下屬，可以被他差遣去做一些最危險的工作，甚至由他親手執行處死，所以我便要屈服，一切爲了挽救我丈夫的生命。」紫英說得很激動。
阿牛道：「不能夠反抗嗎？」
紫英道：「不容易。」
阿牛道：「後來你又做舞女？」

三三：記者的情報

其他報紙，也有同樣的消息，也有同樣的意見。有些並把警方接到的恐嚇信刊登出來。
王松山把報紙放在一邊，因爲電話鈴聲又在響了。來電話的是晨報記者包修平。
「王總幫辦，你可以給我幾分鐘時間嗎？我想跟你面談，」包修平說：「我現在已來到總部樓下了。」
王松山不願意在他的辦公室接見他，因爲在坐的還有艾迪祺帮辦等人。他說：「包先生，我現在下樓去好了。」
很快，王松山偕包修平，進入樓下的普通會客廳。
包修平今天特別顯得精神不佳，鬍子沒有刮，頭髮也沒有梳，雙眼沒有光彩。顯然，這位記者，昨晚可能通宵工作，他坐在沙發上。
「王總帮辦，你們警界，又發生不幸事件，眞是可惜，」包修平說：「我實在希望你們能够早日破案，把兇徒緝制下來呀。」
「但願如此，」王松山淡然地說。
「警方可有偵查出主動者是誰嗎？」包修平說：「最受嫌疑者是誰嗎？」
「沒有呀。」
「如果你不嫌我多管閒事，或者太過直覺和主觀，那麼，」包修平說：「我以爲白芙蓮這個女子，是值得注意的
知道，他是一向仇恨警方人員的。」
王松山沒有說話，祇是慣常的輕輕點着頭。
「最近被殺死的莊克信探員，白芙蓮可知道他的身份和最近的任務嗎？」包修平說。
「我相信白芙蓮會知道。」
「唔，」包修平說：「還有一個人，是值得注意的，就是白芙蓮的助手蘇甘林，假如能夠向他嚴厲拷問，我相信他是會知道有關白芙蓮的內幕的。」
王松山說：「這是你的推測，不失爲一種有可能性的推測。不過，你能夠提供我一些比較有實質的消息嗎？」
「我可以提供你一些實質，」包修平取出一枝香煙燃着，他說：「白芙蓮有不少男朋友，而那些男朋友，都是替她幹着珠寶的買賣，因爲從中可以獲得較高的利潤，因此，他們差不多都很聽她的指揮，而那些朋友，又是史茂金及黎柏谷那一類爲非作歹的壞青年。因之，她要他們去做仇恨警方人員的壞事，他們自然是會依從了。」包修平繼續說：「老實說，白芙蓮這個女子，手段的狠辣，我以爲比較她的叔叔更厲害呢！」
王松山也祇有微微地笑着，包修平深深吸了一口煙，然後說：「還有，那個社會名流韓覺非，不是要組織什麼民安促進會去協助警方打擊歹徒嗎？而白芙蓮又運用她的交際手腕和他搭上了。」（一一〇）

玄黃血戰錄

近代歷史演義
鐵嶺盧民著

第二回：域外派兵難空傳露布 蜀中爭地久竟殞干城

唐繼堯也在同日通電支持羅佩金，指責劉存厚犯上作亂，北京政府如此處置，「國家法紀何在？政府威信何在？長作亂之風，開凌上之漸，」並聲言將出兵昭通，作爲在川滇軍的後援。
北京政府接到唐繼堯的電報又吃一驚，恐怕唐繼堯眞的派兵入川，將使局勢更爲惡化，當時連忙去電加以制止。
到了四月三十日四川省議會突然發出通電，指責戴戡「假中立之名，陰謀取利，」主張以岑春煊繼任四川督軍。
這種情形顯而易見是政學系所策動，政學系在北京活動岑春煊督川爲段祺瑞所拒絕。段祺瑞與岑春煊之間並無私仇，但岑春煊卻是袁世凱的私敵，護法討袁時，岑春煊就被推爲兩廣都司令時，曾「誓言袁世凱生我必死，袁世凱死我則生耳。」段祺瑞雖然不滿意袁世凱，但卻以爲自己的北洋派領袖是繼承袁世凱而來，因此，把岑春煊當成北洋派的公敵，當政學系第一次向他推薦岑春煊督川時，段祺瑞就一口拒絕說：「此人太壞，有我在位一天，決不與之共事。」此時政學系又指使四川省議會出頭，自然仍是無效。
到了五月九日，滇軍已退往簡陽，川軍也完全撤出城外，戴戡正式就任代理督軍之職，城內警察恢復站崗，黔軍將城內防禦工事全部撤除，成都人心稍爲安定，市面生意也漸復常態。
不過，成都城內平靖，並不是整個四川已平靖，當時川滇兩軍仍在省城以外防區相接地區時打時停，祇是未曾發生過大規模的戰爭。
另一方面川軍把滇軍逐出成都，卻把督軍換了貴州人戴戡，當然不甘心，於是又把部隊集結在城外，準備隨時將黔軍逐出。
戴戡當然明白自己的處境於目前的羅佩金相同，但兵力卻相差太多，滇軍當時在城內號稱兩師，黔軍卻祇有一旅，而且滇軍當時尚有川軍可爲友軍，黔軍今日則完全孤立，不過，事到如今，也祇有鎮靜處之，戴戡當時把黔軍全部調到皇城內佈防，準備迎擊川軍，正在雙方處於對峙形勢下，突然之間，張勳在北京復辟了。
張勳復辟同四川本來沒有關連，不料第一天的上諭任命各省大吏，就授劉存厚爲四川巡撫，對於四川爆炸性的局勢無異在火上澆了油。
張勳復辟時所授各省巡撫，皆以各省督軍充任，除去安徽因督軍張勳高陞，由省長倪嗣沖任巡撫。同樣情形江蘇省也由省長齊耀琳任巡撫，其他各省則一致，即使當初洪憲帝制時護國戰爭主角唐繼堯、劉顯世也不例外，祇是不知道四川巡撫何以不授於省長兼署督軍的戴戡，而授予已經被段祺瑞，黎元洪先後解除所有職務的劉存厚。
因爲這麼一個例外，戴戡就懷疑劉存厚與張勳一定先有勾結，否則張勳沒有理由把四川巡撫任命劉存厚，於是在七月三日召集會議，要劉存厚當衆解釋，並表明態度是否任巡撫僞職。（二一七）

工商晚報 分類廣告
銷數廣 效力大 收費廉
每段 大字四個 小字四十 每天一元 三天三元 上期收費 不折不扣
凡涉及法律性廣告，請携同身份証來本報辦理刊登手續。
洽刊處
㈠中區娛樂戲院利源東街八號地下 電話：二二五四九五・二二一二三八
㈡灣仔分域街十八號本報廣告部 電話：七二九三〇七・七三〇七〇八
㈢旺角彌敦道七五六號B地下（麗樂戲院側近太子道口）
㈣油麻地上海街三一九號老寶公司
㈤九龍城周生生金行（太子道四三二號）
㈥青山道周生生金行：青山道三二六號
㈦油麻地周生生金行彌敦道分行（彌敦道二二一號）
㈧旺角周生生金行（上海街六三一至六三三號）
㈨深水埗周生生金行（大埔道五十三號）
㈩佐敦道周生生金行（佐敦道卅七號）
⑪紅磡周生生金行（蕪湖街九十九至一〇一號）
⑫荃灣周生生金行荃灣分行（荃灣青山道）
⑬元朗周生生金行（大馬路一號E）
⑭元朗東莊市場壽富街六號仁愛診所。

商業
電熱水器 出品提供熱水式樣新穎 熱度高速 銷外埠價平利 現徵本銷總代理商 電829107

美國西德最新細型 耳聾機 貨式新穎 聽便細型 助君復聽

$720・$420 袖珍型$160

英國新型小腸氣帶

小腸下墜 用佩適宜
愛靈藥行 厦麗頓街六十二號

油畫 一流名家作品40元起 裸女風景花果大小百幅 電735162

冷氣神仙 美國380元一匹 彩神仙八七 對980元 8號九樓B 近東城戲院

招租 向南四樓 新聞四房一廳 住宅獨立水喉 缺租即寫字樓 六麗大廈入伙 五星電話八六六

全層租售 上海街352號五樓一廳 大房二房 浴室即打電話 六六一〇

九龍東方街 一廳三房二露台 膠板電力冷氣煤 三萬餘電鋼

徵求 徵求催眠 徵求催眠術專家治心理病症 電三二二一一二 週日九至五時 許永昌

聘請 聘請教師 旺角區學校徵聘小學及幼稚園教員數名 附列履歷連相片寄旺角東道 三樓

南豐紗廠招考技術藝徒
【學歷】小學以上 【年齡】18－24 男性爲限 【畢業】學習二年 畢業後任技工 【待遇】每天津貼七元 有工作服 恤衫褲及鞋襪 供宿 可以包膳 全廠有冷氣 醫藥設備 請帶身份証至荃灣九咪半本廠人事科報名

找職業嗎 請到本處選擇，有各類適合各階層人士工作 九龍油麻地永星里二號二樓 電856096 迅速公司

招生 藝林裁剪 女校 暑假速成班 每月三十元 高士打道144號五樓A

中國國醫學院 第41期招生 面授班 函授班

英・德・法・日・國語・拼音・西班牙文・珠算・商科・留學・打字
以上各科均由各該國名教授授課・修畢各科領發畢業證書・外再另備考L・C・C・及・PITMAN・A・I・A・文憑試本校被稱爲港九規模最大師資好學府・立案安德烈博士主理香港商科語言學院全校冷氣TET，858440招早午晚新班・人人
新興大廈三樓 九龍旺角彌敦道607號

流行結他 新法速成 重手法彈 論流行曲 隨意伴奏 26 四樓

港大助教 欲想理化生數在會考 校醫科入學試成績優異 靠力教授志在提拔英才 收費任議七二六六二〇

領帛金 外母梁瓊在東華醫院逝世蒙西環街坊會即發第一組第25 次帛金一千零四十元 呂生啓
領帛金 姨母盧秋在廣華醫院逝世蒙西環街坊會即發第二組第177 次帛金一千零四十元 何柏啓
領帛金 先夫梁堅伯在東華醫院逝世蒙西環街坊會即發第三組第109 次帛金一千零四十元 馮芬啓
領帛金 家父曾漢欽在東華醫院逝世蒙西環街坊會即發第三組第107 次帛金一千零四十元 曾廣經啓
啓事
領帛金 家母李大在瑪麗醫院逝世蒙西環街坊會即發第二組第176 次帛金一千零四十元 劉一啓
出讓 士多廉讓 近學校 新式水櫃 七十五號 二四六二
鋪平租 中區大新街 連閣樓 平租割讓 即可營業 電H438877
實用生活 九龍青年會暑期實用生活技藝班 包括美容烹飪插花急救 八月五日上課 電880771
班飾裝置廣告 香港商科語言學院 電話：八五八四四〇 新生第二屆招生 職業介紹 大廈三樓302號 旺角彌敦道607號
醫藥
領帛金 家母劉二姑在港中醫院逝世蒙西環街坊會即發第三組第108次帛金一千零四十元 張啓
鄺友良 醫 耳鼻喉專科
洪冠洲
潘柏 診症時間 上午八至十時 下午一至七時 彌敦道242-246號 大厦二樓A
刊登本報廣告請電七三零七零八接洽

我們的讀者：如果你需要刊登分類小廣告的話，請將廣告文字列入表格連同廣告費郵寄香港灣仔分域街十八號工商晚報廣告部收當即妥爲登刊也 謝謝
工商晚報啟
茲由附港幣 拾 元 請將下列 天 報分類小廣告由 月 日起刊登 此致
工商晚報
啟 一九 年 月 日

工商晚報
中華民國五十六年七月二十七日
星期四
農曆丁未年六月二十日

足總今召開同人大會
報告全年工作 新閣亦將產生
會長主席預料均可蟬聯

香港足球總會週年同人大會，定今日下午六時，在中區告羅士打酒家舉行。足總週年同人大會席上，將選舉正副會長，執委會主席，乙丙組代表。「新閣」產生後，一九六七至六八年度的足球季的準備工作，亦告開始，據足球界人士透露，本港足總的改選，將在風平浪靜的情況下進行。會長李福樹，執委會主席梁兆綿，可順利蟬聯。三席副會長的人選，外籍人士的副會長及軍人副會長，亦可順利選出。華人副會長霍英東旅居加拿大，但據聞仍有蟬聯的興趣，惟軍人副會長一席，由霍氏蟬聯抑由張錦添担任，仍待今日開會時始能獲得答案，乙丙組出席執委會的六位代表初選，可能較為劇烈，惟據昨日獲悉，則華人乙丙組代表，將以鄧泰全、伍寶滄、謝孟祥為候選人，外籍的乙丙組則為杜爾、夏仙、韋蘇倫，倘屆時選舉集中，則上述六位乙丙組出席執委會代表，仍可望選選。

提名而有當選機會的乙丙組代表，將為鄧泰全、伍寶滄、謝孟祥、杜爾、夏仙、韋蘇倫。

足總週年同人大會結束後，將下午七時，由會長李福樹，頒發紀念品與預備組亞軍九巴、東升、南華及星島，此項頒獎在宴會席上舉行。

足球總會的週年同人大會，由會長李福樹主持，據足總發出的議程：

一、通過一九六六年七月廿六日舉行的週年同人大會議決案。

二、通過一年來財政報告（至本年五月卅一日止）。

三、選舉職員：甲、會長；乙、外籍副會長；丙、華人副會長；丁、軍人副會長；戊、執行委員會主席；已、乙丙組出席執行委員會代表六人。

四、聘請核數師。

上屆五外隊曾訪港 以賀歲波收入最多

足球總會的財政報告中，由去年六月一日起至本年五月卅一日的財政年度，收支總額為七十九萬零三百六十三元一毫三仙。該會的負債損益表內開，去年五月底止的收支比對為存款三萬八千五百五十七元四毫一仙，本年五月底止則為赤字三千三百二十一元七毫五仙。足總本屆出現赤字，主要原因為外隊訪港的收入未符理想，在本屆任期內足總曾邀請捷克斯巴達、西德安德烈、日本東洋工業隊、蘇格蘭國家隊訪港，並主辦第四屆亞洲盃中區預賽。由此可見足總為了提高香港足球技術水準，及欲增加財政上的收入，以作為提倡足球運動的經費，已盡了最大努力。惟在外隊訪港的比賽，捷克斯巴達隊的三場「賀歲波」，收入為三十八萬六千七百二十一元七毫，除一切開支則為盈餘十四萬零九百三十五元零九仙。日本東洋工業隊的收入為五萬六千五百九十三元七毫，收支比對為盈餘六千零十九元零八仙，對新加坡[illegible]為盈餘八十一元九毫五仙。至於收支上出現赤字的，則為西德安德烈隊的收支比對，不敷二萬二千一百八十元零五毫二仙，蘇格蘭國家隊訪港的收支比對不敷四萬四千四百卅九元四毫九仙。由於搗亂份子擾亂社會安寧秩序，以致原定本年五月廿二日舉行的蘇格蘭隊訪港第一場，無法進行比賽，實為使足總出現赤字的最大原因。蘇格蘭國家隊於離港前，曾考慮將包賬減低，但足總的財政收支方面，已準備了三千磅包賬的全數，倘若蘇格蘭國家隊將來果將包賬減低，則足總的財政收支方面，仍有一綫生機。至於亞洲盃中區賽雖虧蝕少許，惟此筆數目已由正副會長負起了責任。

足總的財政收支，雖然虧蝕三千三百卅一元七毫五仙，惟上屆盈餘三萬八千七百五十七元四毫一仙，則仍能夠移用的款項，為三萬五千四百卅五元六毫六仙。

足總的一年來工作報告，將提及第四屆亞洲盃中區預賽，香港獲冠軍，泰國亞軍，越南季軍，馬來西亞及新加坡列於第四及第五。

外隊訪港的比賽為十場，新加坡軍聯兩場，港隊和四比四及勝七比零。西德安德烈隊在港兩仗均為勝四比一。南星聯隊勝日本東洋工業隊三比二，港聯則以零比二負於日本隊，捷克斯巴達隊在港比賽三場連戰皆捷，成績為二比一，四比三，四比二。蘇格蘭國家隊在港賽一場，勝四比一。

選乙丙組代表 爭持一定劇烈

正副會長，執委會主席，及乙丙組代表的選舉，為今日足總週年同人會的重要議程，據足球界人士認為：會長李福樹蟬聯為必然趨勢，李氏亦曾表示，倘足球界支持，仍願繼續為足球運動而工作，執委會主席的人選，亦並無競選的跡象，梁兆綿早於兩[illegible]球會的支持，仍準備再担任一屆，在一年來的任期內，梁兆綿對於足總的工作推進，不遺餘力，相信繼續担任主席職務，駕輕就熟，定有更佳表現。將可施展抱負，已完成未竟之功，曾被認為競選準備的前任主席莫慶，已聲言不參加選舉，且有全力[illegible]此，執委會主席人選，不致有變化，據圈內人透露：以往的改選突然變化情狀，也許不致重演。

乙丙組出席執委會代表，爭持可能較為劇烈，雖然對於這六席代表的位置，盛傳有華洋代表各三人的趨勢，惟非至開票後，仍恐難確定[illegible]

香港隊操練趕功夫 作分隊賽演習戰術

參加馬來西亞默迪卡賽的香港代表隊，今日再度操練，據「佛爺」黎兆榮表示：倘若場地許可的話，下星期內準備不斷的集訓，俾球員能夠練好氣力，黎教練更準備於操練時，進行分隊賽，由「港脚」戰「南星聯隊」。

香港隊於默賽之前赴東浦寨一事，已被馬來西亞否決。因此港隊往命邊比賽兩場，亦須在本屆默迪卡賽結束以後，故入選球員的操練，也增至兩個星期，除本週的三大操練外，下週仍可繼續訓練。香港隊教練「佛爺」，已向足總提出，希望能夠操練五天或七天，據他認為：如果場地許可則操足十課，已有力應戰。在第四屆亞洲盃中區賽，香港隊何嘗不是操練兩星期，黎兆榮並指出：香港隊入選球員年輕，祇要練足氣力已够，而且在亞洲盃中區賽，港隊球員已習慣了「三三四」的打法。戰術訓練相信很易使球員取得默契。

香港隊今次入選的正選球員為十七人，另有[illegible]齊，則不難舉行分隊賽。然而候補球員甚少到場參加集訓，也可以說是一向的慣例，且今次足總發出的通知，亦為召集十七個正選球員，因此要分為兩隊練習戰術，則須有廿二個球員，即尚須有五個球員配合，才可以成為兩隊，以作有系統的戰術性訓練。「佛爺」也聯想到約戰「南星聯隊」，最低限度亦希望由南華及星島的球員配合，以進行戰術性的操練。

照南星兩隊的球員入選，則該兩隊已入選為中華隊或香港隊的球員最多，星島球員入選代表中華民國隊者，有譚漢新、李炳德、郭錦洪、張子岱、張子慧、劉添等六人，入選香港隊者則有張劍思、朱柏和、陳少雄、區彭年、張耀國、鄺演英等六人。

南華球員入選為「國脚」者，有劉建中、曾錦洪、郭有、黃志強、麥天富等五人，入選「港脚」者則有梁金耀、何祥友兩人，亦即為兩隊入選為中、港代隊球員的十九人，剩下來的「兵源」不多，「南星聯隊」似不易排出陣容戰「港脚」。不過，香港隊的分隊賽，祇要有另外的五個球員加入已足，因為除了排定「理想」隊的十一人外，尚有六員「港脚」與南星球員組成「混合隊」，而目前可參加練習賽時。

十五年來世界足球實力
仍以巴西獨佔鰲頭 其次為匈牙利英國

根據一間外國體育雜誌社的列載，在過去十五年來，世界各國的足球實力，仍以巴西獨佔鰲頭，其次則為匈牙利、英國。

該雜誌指出：這一評定，是根據過去五年來各球隊在國際球壇的成就而加以紀錄而決定的。由一九五二年迄今，從檔案所顯示，巴西和匈牙利的足球，起碼有五次是名列首席。計開一九五二與五六年由匈牙利隊佔首席，但由一九五八年至六五年這段期間內，一直為巴西足球隊的天下，不過中間的一段時間，曾為阿根廷隊凌駕其上，這祇是曇花一現而已。

該雜誌又透露：由一九五二年迄今，十九支國家代表隊在國際賽中，仍以巴西佔首席，他共獲得了四十九分，次為匈牙利共獲四十七分，英國三十四分，阿根廷三十三分，南斯拉夫廿九分，蘇俄廿八分，瑞典廿四分，西德十六分，捷克十二分，義大利九分。此外，法國得八分，奧國五分，智利、葡萄牙及比利時各四分，烏拉圭、丹麥得三分，巴拉圭兩分，西班牙一分。

× × ×

足球似乎是屬於青年人的玩意，但年事已高的老將如馬菲士、史提芬奴、保斯加斯等，仍不時在球場上出現，其中更有一位已屆三十多歲的守門員，目前他仍擠身於世界一流球星之列哩。此君即日前本版報導的蘇格蘭本年度最佳球星，朗．森遜，他是首次被選為蘇格蘭國家隊守門員者。

× × ×

擁有八萬名會員的世界最大球會乃屬阿根廷的河平隊，最近，該球會的會員反對河平隊守門員阿曼都．加力賜（四十一歲）退休，此君在阿根廷球壇中，有綽號「泰山」之稱。雖然，此君不允再在河平隊效力，而該球會也在去屆世界杯時，發掘出一名廿四歲的青年守門員姚高．基寧，但球迷和會員仍不願「泰山」離去哩！

× × ×

阿根廷賽跑隊的左輔，在對巴西聖保羅隊一役，在四分二十秒內，個人射入了三球，創下在最短時間內射球最多的紀錄。但當這消息刊登後，即遭到熟識足球人士的駁斥，原來根據紀錄所記載，英球員史加夫在兩分鐘內，連中三元，換言之，後者才是紀錄，此外一九五二年十一月一日在英舉行的一場球賽，布爾克本對埃化頓一役，前鋒的球員依達利在五分鐘內，曾射入了四球。一九三一年九月十六日，西保維茲的理察遜又平這一紀錄云。（史提拉）

參加朴正熙盃大賽 我國女籃選出勁旅

【台北廿六日訊】中國已選出一支歷來最高的女子籃球隊，準備參加韓國主辦的「朴正熙」杯女子籃球賽。

這支球隊十二名球員的平均體高為一六六．三公分，最高的一七九公分，十二名球員名單如下：

㈠荊玲，㈡丁克鍼，㈢賴淑敏，㈣馬樹秀，㈤許素貞，㈥戴麗雲，㈦郭清香，㈧杜莉莉，㈨吳肇華，㈩姚清美，⑪梁美雲，⑫陳美枝。

十二名球員中，純德四人，馬樹秀、許素貞、陳美枝和賴淑敏。亞東三人，戴麗雲、杜莉莉和梁美雲。師大二人，荊玲和吳肇華。綠蓉二人，姚清美和郭清香。穀保一人，丁克鍼。

選拔委員另選出四名候補為曾多珍（亞東），曲惠利（師大），杜麗雲（亞東），顧玉珍（亞東）將來有缺時由教練全權選補。

默賽香港隊球員 下星期開始將加班操練

出席默迪卡足球邀請賽的香港代表隊球員，今日下午五時半至七時半，在南華球場舉行第二次集訓。

香港默賽代表隊球員暫定於本月廿五、廿七及廿九日三天在南華球場集訓，昨天據教練黎兆榮指出，此三天集訓，自然不够，足總已進行商借銅鑼灣球場應用，倘能借到該球場，由下週開始，默賽代表球員便可在銅鑼灣集訓。

南華球員有羅灶石、桂生、吳添旺、鄭潤如、陳建輝、袁權益、陳錫祥、呂淇明、星島李則李磊光、馮紀魂、馮紀良、劉錦培。

習體戰術，對於「港隊」球員間復水準，及「佛爺」認為收效甚大，默迪卡賽的「國脚」，參加亞洲盃東區賽，已在此種方式訓練中收效，因為香港隊的集訓須「趕功夫」，故亦作適時適功的決練。

日韓兩隊伍昨巳飛抵台

【台北廿六日中央社電】參加第四屆亞洲杯足球東區賽的日本隊及韓國隊，今天飛到台北，韓國隊開首的比賽將於廿九日對印尼日本隊將於三十日對中華民國。

為亞洲盃預賽執法 兩越南球証今飛台

前往台北，擔任第四屆亞洲盃東區足球預賽裁判的越南「國際球証」阮廷福及阮文安兩人，經于昨日離港飛台。

阮廷福及阮文安兩位越南「國際球証」，于前天抵港，本港「國際球証」陸達榮與彼兩人甚友善，昨午特前往富都酒店訪晤。

兩位越南「國際球証」，在台北擔任亞洲盃東區預賽球証後，隨轉赴吉隆坡，為默迪卡足球邀請賽執法。

美國女子排球 技術大有進步

【美新處特稿】凡看過一九六四年東京奧林匹克運動會日本女子排球隊演出的人，都稱這一個隊伍是「魔女排球隊」，而說她們的教練大松，是一個「殘酷而不顧人道的人。」

當然，若無大松的嚴格教練法，日本女子排球隊決不會有今日的地位。

美國洛杉磯有一位教練，名為哈蘭．柯漢，他自一九六四年起，即實行嚴格訓練一個美國女子排球隊。上屆奧林匹克運動會中，日本隊曾勝美國隊，成績為十五比一、十五比五、十五比二。柯氏認為這是奇恥大辱，於是他情願放棄教員的職位，而將其時間去訓練美國女子排球隊。

倘若你在洛杉磯，你也許會看到這種鏡頭：女隊員戴上護膝及護腕，臉色很紅，頭髮紊亂；二十呎外立着一位教練，拿着排球擲在她的頭上、胸際及兩肩之上；而這位女隊員又必須以手指推回給他。如是者三分鐘，她方離開，換上另一個女隊員……顯然她們已筋疲力竭了，他拍拍她們的肩膊，說：「明天這時候再來。」

柯氏已請人把大松的著作「追隨我」譯成英文。大松在書中說：「我的鍛鍊方法的嚴厲，使旁觀者吃驚，她們苦練到天明已不祇一次……」

柯氏認為美國女子有強健的體格，若採用日本的哲學及苦練，他相信總有一天能勝日本。這批女隊員都是來自加州南部的，每天勤練三四小時，每星期五天，學習排球的各種技巧，如關門，殺球，壓球，甚至於「日本式的滾救危球」。果然，在最近一次世界排球賽中，美國隊奪標亞軍。以十五比十二，十五比零，十五比八僅敗於日本。第一局曾有十一比十一，十二比十二的緊張場面。

於是，美國奧林匹克委員會指定柯氏担任泛美運動會的女子排球教練。

國脚國手成了一家親
羅北丁克鍼下月初旬訂婚

【台廿六日訊】中華足球代表隊「鐵衛」羅北，昨日「臨門叩關」，以一雙又「猛」又「準」的射門鞋，擊中活躍海內外籃壇的女國手丁克鍼的「心扉」，使這位一向只知專心打球的女隊員芳心已動，並已決定於八月三日下午在第一酒店舉行訂婚典禮。

羅北與丁克鍼的喜訊，對於正在高潮中的足壇，以及熱鬧非凡的籃壇來說，真是熱鬧加熱鬧，高潮又高潮，而對崇拜丁克鍼的籃球迷，以及欣賞羅北球技的足球迷來說，更是新聞中的新聞。

喜訊佈露臉頰緋紅

這一對將給國內與香港體壇，帶來無限興奮的球壇好「手」「脚」，其昨日的心情是興奮的「沸」點，儘管，當他倆把這則喜訊首先告訴本報記者時，曾欲以「平靜」的聲調述說他們的決定，難抑的感情激動了她倆的語聲，緋紅的臉頰也顯露了他倆內心的激盪。

如果要細訴這雙即將成譜下篇樂譜的國手的羅曼史，當以本報記者最為「熟悉」。而促成這對「情人」的「功臣」[illegible]領隊蔡孝德與香港華僑陳身道。

藍色香車國脚司機

羅北與丁克鍼之間的認識，發展經過是這樣的：今年四月初，碧濤女子籃球隊應邀訪港作友誼賽，曾有十次赴港出賽經驗的丁克鍼，與往一樣，抵達香港後，有無數球迷與好友至碼頭歡迎她，只是這次不同，香港華僑陳身道為使碧濤隊用車方便，特請羅北做義務司機，並借用他的小轎車，恰巧小丁搭上這輛「藍色香車」，不善於辭令的羅北經陳氏介紹，他就是大名鼎鼎的國脚時，小丁不免多看一眼，突然臉紅的羅北，則竟在這未介紹小丁芳名前，大膽地說：「妳是丁隊長，我們香港的球迷都知道」。沒想到這一句簡單的客套，居然在她的心靈裏留下深刻印象。

之後，每一晚出賽前，羅北都興趣勃勃地爭着駕車，為碧濤隊義務效勞，丁克鍼開始變得緘默了，有他在的時候，尤其不輕易說笑，臉蛋兒經常[illegible]漸習慣的坐在羅北的身旁了。

羅北掌聲隊長心動

到了出場比賽時，儘管小丁的球迷數以千計，掌聲也如雷轟動，但是，最能「響」及心處的還是羅北的掌聲。這樣，在香港的半個月內，雖然兩人之間並沒有談過很多話，但是，在兩人的感情深處，却已鋪下坦途：香港比賽結束的那段日子，羅北更特別請假作嚮導，為她開車，為她提採購的物品，誰都知道陪着他人上街，不停選購是件苦事，但是羅北却從無怨言，這使小丁感到他非常「死心塌地」。

樸實飛書千言萬語

回到台北後，羅北的信也到了，樸實的內容卻藏着千言萬語，並且更突奇地是羅北希望回國定居，之後，他更接受中華足委會的邀請，願意返國訓練暑期青年足球班，以及參加莒光足隊的選拔，這種種，一面雖表示羅北對國內足運的熱心，而另方面，更顯露他渴望再見到小丁。

五月底，羅北回國後，小丁勢必盡地主之誼，而感情又更融洽，正巧，她的父母舉家由台中遷至台北，經小丁邀請他至家裏吃飯後，她的父母也深感羅北是位誠實，可靠的青年，並且贊成他倆的交往。

碧濤東方同作預計

前一陣子，香港東方足球隊訪問國[illegible]此，返國期間，特數次找機會，希望幫助羅北，使他倆的感情更進一步，於是，對這件好事，碧濤，東方兩隊都不約而同地有此「預謀」，當然，他倆更形接近了。

昨天上午，神情嚴肅的羅北，突然向小丁說，我們甚麼時候訂婚。我希望越快越好，因為，東區預賽結束後我又要赴吉隆坡，以後再回來的日子絕不會在近期，因此，我誠懇地向妳提出請求。

丁家父母一口答應

對這突如其來的請求，丁克鍼驚呆了，久久，她才回答話，她說，他不會講話，你去跟我爸媽講。羅北面有難色，但願意陪同她一齊去講，很幸運的，小丁的父母同意了他們的打算，並決定為他們選擇日子。

羅北非常希望八月初旬舉行訂婚禮，能在東區足球比賽期間得到來國脚參加他們的訂婚儀式湊熱鬧，因為，一來這則喜訊將給中華足球隊添喜氣，二來，他們的訂婚茶會費時並不長久。

預定兩年後行大禮

羅北今年三十四歲，廣東人，在香港有母親在，昨日，他已去電報告這件決定。丁克鍼，二十四歲，江西人，昨天，他倆共同表示，結婚的日期將為兩年之後，因為，他們都希望繼續為自己的嗜好而奔馳一陣子。同時，在昨天，當記者告訴她又選上中華女籃球代表隊時，她說，我要好好地練一陣子，這樣對我健胖的身材，可以苗條一些。

星辰表盃柔道賽 已聘定五位裁判

星辰表盃公開柔道比賽，今屆由南華會主辦，而由日本星辰表廠贊助。參加的隊伍，共十九個單位，及二百餘人。比賽已經排定於卅一日，八月二日，四日及六日，每晚七時，在南華場舉行。一切籌備工作，都已安排妥當。賽會並於昨晚在南華會召開會議，聽取各隊參加代表的意見，即席推選出柔道前輩蔡德培、郭有義，麥希超，馮毅，黃倫等五位任裁判。

賽會到收各會報名的名單中，得悉實力最強者，當推南華及九龍青年會兩個單位。參加此項公開柔道比賽的好手，為右雅打、楊炳熹、馮毅等，到時將有精彩的演出。

亞洲盃國脚大勝陸光隊

【台北廿六日中央社電】中華民國足球代表隊，今天下午在台北市體育場操演陣法，以秋風掃落葉的威勢，十二比二勝陸光隊。上半時中華隊以六比一領先。中華隊的十八名隊員今天均上陣。

去週團體網球賽 九木竟爆冷門 五比四勝中游

網總聯賽義務秘書胡法光，發佈了上週團體聯賽的戰訊，包括各組比賽十場，最惹人注目的是，在網球團享盛譽的中游甲組，竟被實力平平的九木擊敗，戰果是五比四。該伙是由九木作主場，亦是九木在本季甲組團體聯賽中，首次打響得勝鼓。茲錄去週團體網球戰果如下：

（男子甲組）
南華勝三獅（六比三）
九木勝中游（五比四）

（男子乙組）
市政B勝西洋（棄權）
中游勝市政A（七比二）
南華勝九木（六比三）

（男丙第三分組）
市政勝九龍仔（五比四）

（男丁第一分組）
三獅A勝市政（六比三）
大東勝港大（八比一）
三獅B勝空軍（棄權）

（混合乙組）
九木A勝婦游（六比三）

體記明日召開月會

體育記者聯誼會，定明日在灣仔楊記酒家召開本月份月會，下午五時半先開幹事會議，下午六時，則舉行七月份例會。本月輪值由黃世國任召集人，希各會員依時出席。

亞盃球例 仍待領隊會議決定

【台北航訊】國際足球協會裁判小組委員高有德說，本屆亞洲杯足球東區預賽，是否採用國際足球協會最近公佈的新規則，他沒有意見，他認為新規則的公佈，距比賽時間太接近，大家沒有練習，都不習慣，他主張由中華民國、印尼、日本、韓國和菲律賓各隊的領隊會議去作最後決定，這項會議將於廿七日下午二時在第一飯店舉行。

高有德為馬來西亞籍的亞洲足球協會的秘書，這次是應中華全國足球委員會邀請的貴賓之一，他於廿五日下午五時三刻從吉隆坡飛到台北，中華全國足球委員會兼亞洲杯東區賽籌備會總幹事陳茂銓少將、亞洲足球協會副會長李惠堂等均在機場歡迎。

有備無患　（黃帝孩）

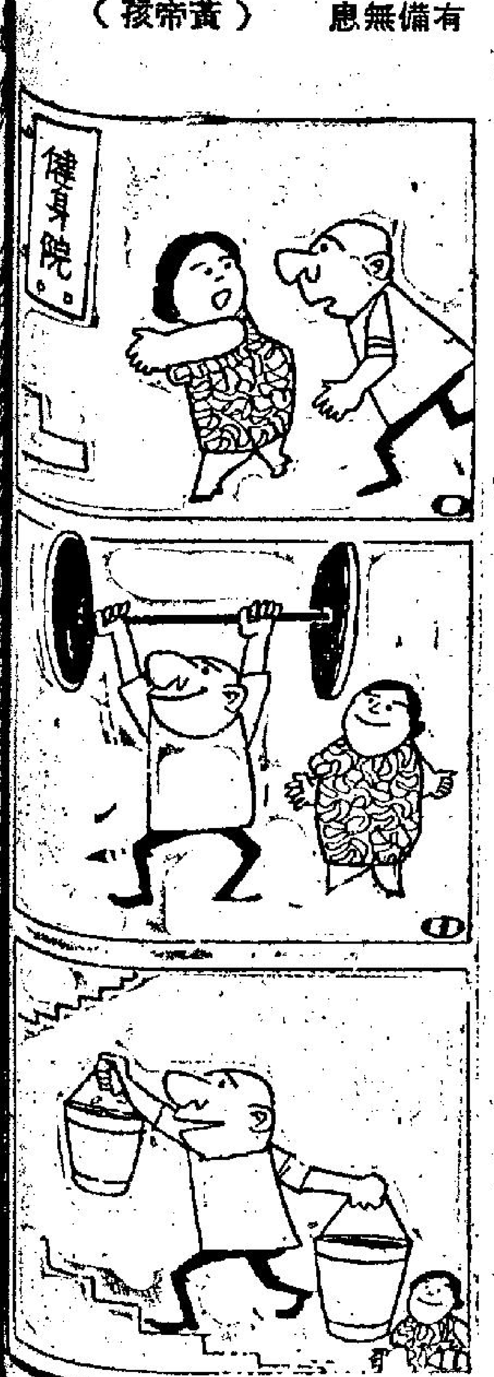

嘥嘥夠鐘　（陳培）

無情天　（香山亞黃）

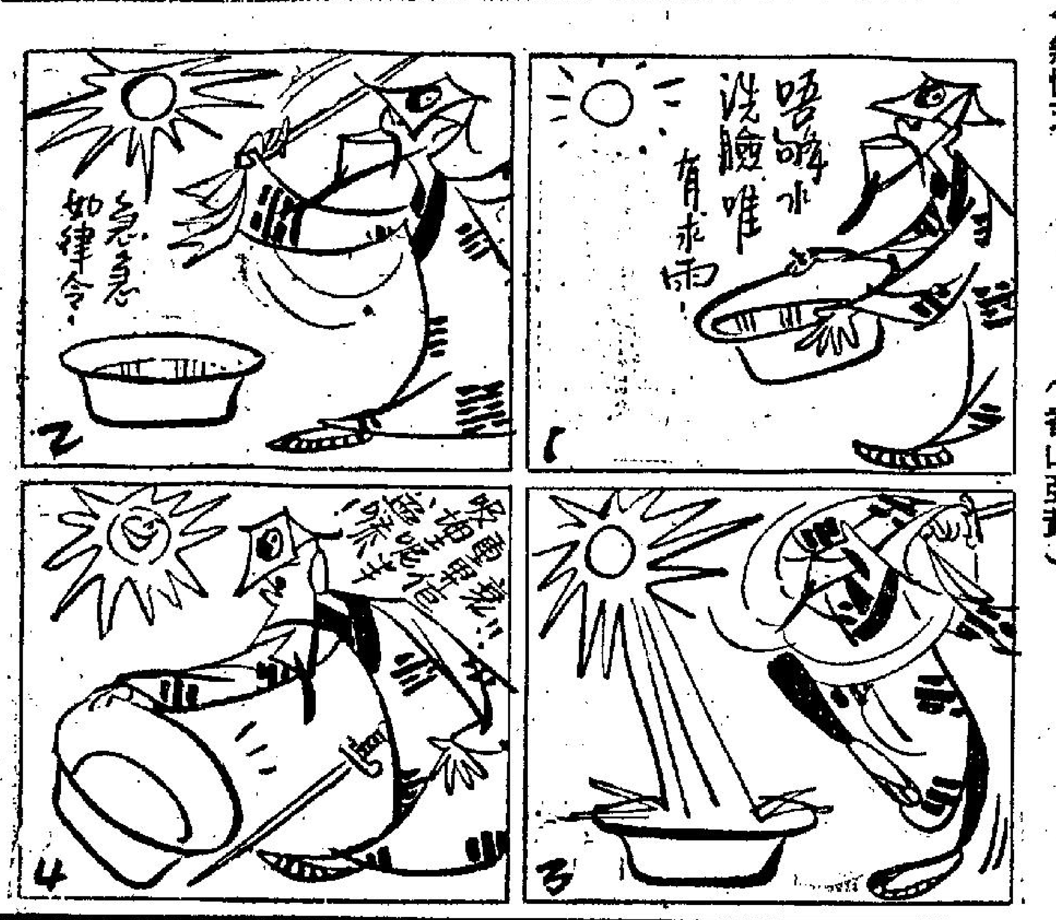

怕晒黑之一　（楊翠喜）

現形記

福伯　製作嚴謹 求雨得淚　（周行）（雪雨田）

工商晚報
KUNG SHEUNG EVENING NEWS
今年各銀行存款
九巴公司「怪事」何多？
八處發現炸彈